Kiskorpád Község Önkormányzata

7524 Kiskorpád, Petőfi S. u. 20.
e-mail: polgarmester@kiskorpad.hu
Tel: 06-82-577-060, 06-30-217-86-09
Hivatali kapu: KKORP, KRID: 646076994

Meghívó

Kiskorpád Község Önkormányzata Képviselőtestületének 2023. április 17-én 17.00 órakor tartandó soron következő nyilvános ülésére

Kiskorpád Polgármesteri Hivatal, emeleti Tanácsterem

1. **Szociális célú tüzelőanyag támogatására pályázat**
   Előadó: Szilvási Anita polgármester

2. **Kadarkúti-Nagybajomi Többcélú Kistérségi Társulás jogutód nélküli megszűnése**
   Előadó: Szilvási Anita polgármester

3. **Együttműködés kezdeményezése közös szennyvízgyűjtő gépjármű beszerzésére, működtetésére**
   Előadó: Szilvási Anita polgármester

4. **SZASZK szakmai beszámoló**
   Előadó: Szilvási Anita polgármester

5. **SZASZK gyermekjóléti beszámoló**
   Előadó: Szilvási Anita polgármester

6. **Éves ellenőrzési jelentés és éves összefoglaló ellenőrzési jelentés**
   Előadó: Szilvási Anita polgármester

7. **Sportegyesület támogatása**
   Előadó: Szilvási Anita polgármester

8. **MÁV megkeresése, közútkezelői felajánlása**
   Előadó: Szilvási Anita polgármester

9. **Vodafone Zrt. – antennatartó torony építése**
   Előadó: Szilvási Anita polgármester

10. **Egyebek**
    Előadó: Szilvási Anita polgármester

A megjelenésére feltétlenül számítok. Esetleges távolmaradás esetén előzetes értesítést kérek!

Kiskorpád, 2023. április 11.

Szilvási Anita s.k.
polgármester

Pályázati Kiírás

2023.

A helyi önkormányzatokért felelős miniszter (a továbbiakban: miniszter) pályázatot hirdet – az államháztartásért felelős miniszter egyetértésével – a Magyarország 2023. évi központi költségvetéséről szóló 2022. évi XXV. törvény (a továbbiakban: költségvetési törvény) 3. melléklet 2.2.1. pont szerinti

A települési önkormányzatok szociális célú tüzelőanyag vásárlásához kapcsolódó támogatására

összhangban

- az államháztartásról szóló 2011. évi CXCV. törvény (a továbbiakban: Áht.),
- a számvitelről szóló 2000. évi C. törvény,
- a szociális igazgatásról és szociális ellátásokról szóló 1993. évi III. törvény (a továbbiakban: Szoc. tv.),
- az elektronikus ügyintézés és a bizalmi szolgáltatások általános szabályairól szóló 2015. évi CCXXII. törvény (a továbbiakban: E-ügyintézési tv.),
- a gyermekek védelméről és a gyámügyi igazgatásról szóló 1997. évi XXXI. törvény (a továbbiakban: Gyvt.),
- az elektronikus ügyintézés részletszabályairól szóló 451/2016. (XII. 19.) Korm. rendelet, és
- az államháztartásról szóló törvény végrehajtásáról szóló 368/2011. (XII. 31.) Korm. rendelet (a továbbiakban: Ávr.)

rendelkezéseivel.

1. A pályázat célja

A téli időjárás a kistelepülésen élő családok, idősek egy részének nehézséget okoz. Ezért indította el a Kormány már 2011-ben a szociális célú tüzelőanyag programot, amelynek keretében évről évre többszázezer rászoruló családnak nyújt segítséget. A program azt a célt szolgálja, hogy a legrászorultabb családok átmeneti, kiegészítő támogatáshoz juthassanak, csökkenjen a háztartások tüzelőanyag-költsége. A Belügyminisztérium 2022. január 1-jei adatai alapján az 5000 fő lakosságszámot meg nem haladó települési önkormányzat szociális célú tűzifavásárláshoz vagy barnakőszén vásárláshoz kapcsolódó támogatásra pályázhat.

2. Keretösszeg

A költségvetési törvény 3. melléklet 2.2.1. pont alapján a pályázati célra **5 000,0 millió forint** áll rendelkezésre.

3. Pályázók köre

A támogatásra a Belügyminisztérium 2022. január 1-jei adatai alapján az 5000 fő lakosságszámot meg nem haladó települési önkormányzatok pályázhatnak.

Az önkormányzat egy fajta tüzelőanyag megvásárlásához igényelhet támogatást.

Az igényelhető mennyiség az alábbi mutatók együttes száma alapján kerül meghatározásra (a továbbiakban együtt: ellátott):

- az önkormányzat 2022. évi átlagos közfoglalkoztatotti létszám adata,
- az önkormányzat 2021. évi, OSAP 1206 szerinti adatgyűjtés alapján aktív korúak ellátásában részesülők száma,
- az önkormányzat 2021. évi, OSAP 1206 szerinti adatgyűjtés alapján a rendszeres gyermekvédelmi kedvezményre jogosultak száma (osztva hárommal), illetve
- a 2022. január 1-ei lakosságszámból a 80 év feletti korcsoport adata (osztva kettővel).

Keménylombos tűzifa igénylése esetén az önkormányzat legfeljebb 2 erdei m^3/ellátott tűzifa mennyiséget igényelhet. Lágy lombos tűzifa igénylése esetén az önkormányzat legfeljebb 3 erdei m^3/ellátott tűzifa mennyiséget igényelhet. Barnakőszén igénylése esetén az önkormányzat legfeljebb 6 q/ellátott szén mennyiséget igényelhet.

Az igényelhető mennyiség során alkalmazott módszertan kizárólag az igényelhető mennyiség meghatározását szolgálja.

4. A támogatás formája

A támogatás vissza nem térítendő költségvetési támogatás.

5. A támogatás mértéke

A támogatás mértéke

a) a kedvezményezett települések besorolásáról és a besorolás feltételrendszeréről szóló 105/2015. (IV. 23.) Korm. rendelet 2. melléklete alapján a jelentős munkanélküliséggel sújtott települési önkormányzat vonatkozásában, kemény lombos fafajta esetében **23 000 Ft/erdei m^3+áfa**, lágy lombos fafajta esetében **15 000 Ft/erdei m^3+áfa**, szén esetében **4 000 Ft/q+áfa**,

b) az a) alpontba nem tartozó települési önkormányzat vonatkozásában, kemény lombos fafajta esetében **21 000 Ft/erdei m^3+áfa**, lágy lombos fafajta esetében **13 000 Ft/erdei m^3+áfa**, szén esetében **3 000 Ft/q+áfa**.

c) a b) alpontba tartozó települési önkormányzat vonatkozásában a támogatás felhasználásának feltétele, a támogatáson felül kemény lombos fafajta esetében 2 000 Ft/erdei m^3+áfa, lágy lombos fafajta esetében 2 000 Ft/erdei m^3+áfa, szén esetében 1 000 Ft/q+áfa mértékű önrész vállalása.

6. Pályázatok benyújtása

A támogatást az a települési önkormányzat igényelheti, amelyik a szociális rászorultság és a 2023. évi igénylés részletes feltételeit – a jogosultak részére támogatást megállapító önkormányzati döntés és a kiosztás előtt hatályba lépő – rendeletben szabályozza akként, hogy

a) a Szoc. tv. szerinti aktív korúak ellátására, időskorúak járadékára, vagy – tekintet nélkül annak természetbeni vagy pénzbeli formában történő nyújtására – települési támogatásra (e támogatásban részesülők közül különösen a lakhatáshoz kapcsolódó rendszeres kiadások viselésével kapcsolatos támogatásban részesülők) jogosult előnyt élvezzen,

b) a Gyvt.-ben szabályozott halmozottan hátrányos helyzetű gyermeket nevelő család élvezzen előnyt, és

c) háztartásonként legfeljebb 5 erdei m^3 tűzifa vagy 10 q szén biztosítására kerüljön sor, valamint

d) vállalja, hogy a szociális célú tüzelőanyagban részesülőtől semmilyen ellenszolgáltatást nem kér.

A pályázatokat elektronikusan kell benyújtani.

A Pályázó a miniszter által üzemeltetett ebr42 önkormányzati információs rendszerben (a továbbiakban: ebr42 rendszer), az erre a célra kialakított pályázati felület szerinti Adatlapon rögzíti a pályázat célja szerinti igényét, valamint feltölti a Pályázati Kiírás 7.I.2. pontjában meghatározott dokumentumot, ezt követően lezárja a pályázatát.

A Pályázó önkormányzat a lezárás állapotváltással **az ebr42 rendszer által automatikusan generált Nyilatkozat űrlapot** – mely tartalmazza a feltöltött dokumentum nevét is – **az ebr42 rendszerből pdf formátumban letölti**, **majd az ASP Iratkezelő szakrendszerben** vagy egyéb iratkezelő rendszerben **iktatja.**

Az ASP iratrendszerben iktatott **Nyilatkozatot a Pályázó önkormányzat polgármestere az ASP rendszerben** vagy *azonos biztonsági követelményeknek megfelelő egyéb*, az E-ügyintézési tv. 25. § (3) bekezdése szerinti követelményeknek megfelelő, elektronikus ügyintézést biztosító információs rendszerben (pl: e-szigno, GOV-CA) **elektronikusan aláírja**.

Ezen aláírás időbélyegzője szerinti napon az aláírt **Nyilatkozatot az ebr42 rendszerben, az erre kialakított felületen visszatölti, lezárja a „Nyilatkozat visszatöltő" űrlapot és ugyanezen a napon** elektronikus úton a Személyre Szabott Ügyintézési Felületen (a KÖZIGAZGATÁS, JOG / Ügyfélbeadványok megindult eljárásban menüpontban) megtalálható „ÖTF – a helyi önkormányzatok az Áht. 50-60. §-ai alapján végzett felülvizsgálatához és az önkormányzatot megillető költségvetési pályázatos támogatások igényléséhez/elszámolásához kapcsolódó ügyek" elnevezésű űrlap (https://szuf.magyarorszag.hu) igénybevételével a Magyar Államkincstár (a továbbiakban: Kincstár) MAKPER elnevezésű (KRID azonosító: 434024334) hivatali kapuján keresztül a Kincstár Pályázó szerint illetékes területi szervéhez (a továbbiakban: Igazgatóság) **megküldi**.

A Nyilatkozat ebr42 rendszerbe történő visszatöltése, a „Nyilatkozat visszatöltő" űrlap lezárása és az aláírt Nyilatkozat MAKPER hivatali kapura történő megküldése együttesen jelenti a pályázat benyújtását.

A Nyilatkozat Kincstár MAKPER hivatali kapuján történő megküldésének határideje legkésőbb:
2023. április 28.

Egy önkormányzat egy alkalommal nyújthat be pályázatot.

A fenti határidő elmulasztása jogvesztő. A pályázatok papír alapú benyújtásra nincs lehetőség, azokat kizárólag elektronikusan lehet benyújtani.

7. Az ebr42 rendszerbe feltöltendő, rögzítendő és hitelesítendő dokumentumok

I. Az Adatlapon feltöltendő és rögzítendő dokumentumok:	
1.	Az ebr42 rendszerben megfelelően kitöltött Adatlap
2.	A pályázat benyújtásáról szóló képviselő-testületi határozat (vagy az erre vonatkozó veszélyhelyzeti rendelet esetén polgármesteri határozat), mely tartalmazza a saját forrás biztosítására vonatkozó igazolást, valamint azt, hogy a szociális célú tűzifában vagy szénben részesülőtől ellenszolgáltatást nem kér
II. Az elektronikusan aláírt Nyilatkozat	

8. Hiánypótlás

A pályázatok szabályszerűségi, formai és tartalmi felülvizsgálatát, a szükséges hiánypótlást az Igazgatóság az Ávr. 70. § (3) bekezdése és 83. §-a alapján végzi.

Az Igazgatóság által előírt hiánypótlás során, a hiánypótlási felhívásnak megfelelő dokumentumokat, az Adatlap szükség esetén történő módosítását a pályázat benyújtása során alkalmazott eljárással, elektronikus úton kell teljesíteni.

Az Igazgatóság a pályázatok felülvizsgálatát követően tájékoztatja a Belügyminisztérium Önkormányzati Gazdasági Főosztályát a BELUGY elnevezésű hivatali kapun (KRID: 629214158) keresztül a felülvizsgálatok eredményéről.

Ha a Pályázó a hiánypótlásnak nem tesz eleget, vagy azt nem megfelelően teljesíti, és emiatt a pályázat az elbírálásra jogosult szervnek nem továbbítható, a pályázatot az ok megjelölésével az Igazgatóság elutasítja és egyúttal elektronikus úton értesíti a Pályázót.

9. Pályázat elbírálása, döntés

Egyedi felülvizsgálat alapján a támogatás mértékét a megpályázott összeg keretein belül a miniszter állapítja meg, akként hogy a keménylombos tűzifa igényekből elsődlegesen a 25 erdei m^3 alatti mennyiségek, a lágylombos tűzifa igényekből elsődlegesen a 40 erdei m^3 alatti mennyiségek, barnakőszén igényekből elsődlegesen a 100 q alatti mennyiségek teljesítését kell biztosítani. Az ezt meghaladó mennyiségek esetében csökkentett, az önkormányzat 2021. évi, OSAP 1206 szerinti adatgyűjtés alapján a rendszeres gyermekvédelmi kedvezményre jogosultak aktív korú lakosságához (18-65 év) viszonyított arányát figyelembe véve kell a rendelkezésre álló előirányzatot felosztani.

A felosztás alapján a miniszter az igényelt mennyiségnél kevesebb tüzelőanyag megítélésére is jogosult. A miniszter a döntése meghozatalakor további szempontokat is mérlegelhet.

A miniszter a benyújtott pályázatokról a rendelkezésre álló előirányzat erejéig, a pályázatok miniszterhez történő beérkezését követő 15 napon belül dönt, de **legkésőbb 2023. május 31-ig.**

10. Döntésről való értesítés

A miniszter döntéséről **a nyertes Pályázók** (a továbbiakban: Kedvezményezett) elektronikus támogatói okiratban, a támogatásban nem részesült Pályázók pedig elektronikus levélben a döntést követő 5 munkanapon belül értesülnek az ebr42 rendszeren keresztül.

A pályázatokkal kapcsolatos döntések a www.kormany.hu honlapon is közzétételre kerülnek.

A pályázati döntéssel szemben jogorvoslatnak helye nincs, és kifogás benyújtására sincs lehetőség.

A Kedvezményezett a támogatói okirattal kapcsolatban az ebr42 rendszerben a miniszteri döntést követő 2 munkanapon belül észrevételt tehet. Ennek elmulasztása esetén a támogatói okirat elfogadottnak tekintendő. Az észrevétel nem irányulhat magasabb összegű támogatás megítélésére. Észrevétel esetén a Kedvezményezettel a Támogató egyeztet. Amennyiben ez öt napon belül nem vezet eredményre, úgy a Kedvezményezett elveszíti a támogatásra való jogosultságát.

11. Támogatás folyósítása

A miniszter a támogatói okiratok 10. pont szerinti elfogadását követően, 2023. szeptember 15-éig utalványozza a támogatást. A támogatást a Kincstár az utalványozást követően soron kívül, előfinanszírozás keretében, egy összegben folyósítja.

12. Támogatás felhasználása

A támogatást a Kedvezményezett +/- 5% elfogadott tűréshatárú, átlagosan 100 cm hosszú, 5–35 cm átmérőjű tűzifának kizárólag **a fővárosi és a megyei kormányhivatal erdészeti igazgatóságai által nyilvántartott erdőgazdálkodóktól (a továbbiakban: erdőgazdálkodó) történő megvásárlására fordíthatja.** Kemény lombos tűzifa esetében a megvásárolt tűzifa mennyiségének legfeljebb 5%-a lehet a nem kemény lombos fajokból származó fafajta.

Barnakőszén vásárlása esetén a támogatást a Kedvezményezett 20-40 mm átmérőjű barnakőszén vásárlásra fordíthatja.

A Kedvezményezett a támogatott mennyiségnél több tüzelőanyagot is vásárolhat, ha a meghatározott követelményeknek megfelelő tüzelőanyagot a Pályázati Kiírásban meghatározott árnál kedvezőbb feltételekkel tudja beszerezni.

Amennyiben az önkormányzat a tüzelőanyagot ÁFA körön kívüli eladótól szerzi be, úgy a támogatás felhasználása során kizárólag a nettó támogatási összeg vehető figyelembe.

A Kedvezményezett a támogatásból vásárolt tűzifát, illetve szenet 2024. február 15-éig oszthatja ki a rászorulók részére, a támogatás teljes összegének pénzügyi felhasználása legkésőbb 2024. március 31-éig történhet meg.

A támogatás terhére a 2023. április 28-át megelőző pénzügyi teljesítés nem számolható el.

A támogatás átvételét 2 példányban kiállított átvételi elismervénnyel kell igazolni, melyből egy példány a Kedvezményezettet, egy példány a támogatásban részesültet illet meg. Az átvételi elismervényben fel kell tüntetni a támogatásban részesült nevét, a tüzelőanyag fajtáját, a tüzelőanyag mennyiségét, valamint az átvétel idejét.

A tűzifa származását az erdőről, az erdő védelméről és az erdőgazdálkodásról szóló 2009. évi XXXVII. törvény 90. §-a szerint kell igazolni. A beszerzett tűzifa mennyiségének igazolása érdekében e rendelkezés szerinti szállítójegy(ek)et az elszámoláshoz csatolni kell.

A tűzifa, valamint a szén szállításából – ideértve a rászorulókhoz való eljuttatást is – származó költségek a Kedvezményezettet terhelik, ennek költségei a támogatás terhére nem elszámolhatóak.

A fenti határidőt követően felhasznált támogatás összege jogosulatlanul igénybe vett támogatásnak minősül.

13. A támogatás elszámolása és ellenőrzése

A támogatás felett a Kedvezményezett rendelkezik, és felelős annak jogszerű felhasználásáért.

A Kedvezményezett a támogatás felhasználásáról elkülönített, naprakész nyilvántartást vezet, a tárgyévre eső támogatásrész felhasználásáról tárgyév december 31-ei fordulónappal, az éves költségvetési beszámoló keretében és rendje szerint számol el.

A Kedvezményezett a támogatás felhasználásáról 2024. április 15-éig az Igazgatóság felé a miniszter által kiadott Adatlap szerint elektronikusan számol el az ebr42 rendszeren keresztül. Az elszámolásban a szociális rászorultság és a 2023. évi igénylés részletes feltételeit tartalmazó önkormányzati rendelet számát fel kell tüntetni. Az önkormányzat a támogatás elszámolása során a felhasznált számlák, egyéb bizonylatok eredeti példányára köteles rávezetni a „2023. évi szociális célú tüzelőanyag támogatás terhére elszámolva” záradékot.

Az elszámolás elektronikus benyújtására vonatkozó eljárásrend megegyezik a pályázat benyújtása során alkalmazott eljárásrenddel.

Az Ávr. 83. § (2) bekezdésében foglaltak szerint az elszámolás pénzügyi felülvizsgálatát, továbbá a Támogató és a Kincstár közötti megállapodás alapján annak elfogadását, a 94. §-ban és 97–99. §-ban meghatározott feladatokat – a döntés-előkészítés, a támogatói okirat módosításának, támogatás visszavonásáról való rendelkezés kivételével – a Kincstár látja el.

Az Igazgatóságnak az elszámolás Ávr. 93-94. §-a szerinti felülvizsgálatára 60 nap áll rendelkezésre. A felülvizsgálat eredményéről az ebr42 rendszerben elektronikusan, továbbá az országos felülvizsgálatot követően 2023. június 30-ig elektronikus úton értesíti a minisztert.

Az Igazgatóság elektronikusan tájékoztatja az érintett önkormányzatot a benyújtott elszámolás elfogadásáról, illetve a visszafizetési kötelezettség megállapításáról.

Ha az Igazgatóság az elszámolás felülvizsgálatát követően megállapítja, hogy a Kedvezményezett a kapott támogatási összeget nem a meghatározott célra, vagy csak részben használta fel, értesíti a Kedvezményezettet. A jogosulatlanul igénybe vett támogatást, támogatásrészt a Kedvezményezett az Áht. 53/A. §-ának és az Ávr. 83. § és a 97-99. §-ainak figyelembe vételével köteles az Igazgatóság útján lemondani és azt ügyleti kamattal, illetőleg késedelmi kamattal együtt visszafizetni.

Részletfizetési kérelmet – az Áht. 53/A. § (2) bekezdés szerinti ügyleti kamat és késedelmi kamat kivételével – a Kedvezményezett az Ávr. 99. § (2) bekezdése szerinti visszafizetési határidőig nyújthat be az Igazgatósághoz, ha a kérelmező igazolja, hogy kötelező feladatainak ellátását az egyösszegű visszafizetés veszélyeztetné. A Kincstár az Ávr. 99. § (3) bekezdése szerint részletfizetési megállapodást köt a kérelmezővel.

A települési önkormányzatok szociális célú tüzelőanyag vásárlásához kapcsolódó támogatás igénylési és döntési eljárására nem kell alkalmazni az általános közigazgatási rendtartásról szóló 2016. évi CL. törvény szabályait.

A Pályázók a Pályázati Kiírással és a támogatás felhasználásával kapcsolatos szakmai kérdéseikkel a Belügyminisztérium Önkormányzati Gazdasági Főosztályához (06-1/441-1690) fordulhatnak.

E L Ő T E R J E S Z T É S

a Képviselő-testület **2023. április 17-i** nyilvános ülésére

Tárgy: Döntés szociális célú tüzelőanyag vásárlásához kapcsolódó támogatás igényléséről

TISZTELT KÉPVISELŐ-TESTÜLET!

A belügyminiszter pályázatot hirdetett a Magyarország 2023. évi központi költségvetéséről szóló **2022. évi XXV. törvény** (a továbbiakban költségvetési törvény) 3. melléklet **2.2.1**. pont szerint a települési önkormányzatok szociális célú tüzelőanyag vásárlásához kapcsolódó támogatására.

A pályázat célja, hogy a legrászorultabb családok átmeneti, kiegészítő támogatáshoz jussanak, csökkenjen a háztartások tüzelőanyag-költsége.

A támogatásra a Belügyminisztérium 2022. január 1-jei adatai alapján az 5000 fő lakosságszámot meg nem haladó települési önkormányzatok pályázhatnak, amely alapján **Kiskorpád** jogosult a pályázat benyújtására.

Az önkormányzatok egy fajta tüzelőanyag megvásárláshoz igényelhetnek támogatást.

Az önkormányzat kemény lombos tűzifa igénylése esetén legfeljebb 2 erdei m^3/ellátott, lágy lombos tűzifa igénylése esetén legfeljebb 3 erdei m^3/ellátott tűzifa mennyiséget igényelhet, barnakőszén igénylése esetén legfeljebb 6 q/ellátott szén mennyiséget igényelhet.

A lakosság fűtési szokásait figyelembe véve a **kemény lombos tűzifa** megvételéhez javasolt kérni a támogatást.

A támogatás vissza nem térítendő költségvetési támogatás.

A kedvezményezett települések besorolásáról és a besorolás feltételrendszeréről szóló 105/2015. (IV. 23.) Korm. rendelet 2. melléklete alapján, valamint a pályázati kiírás 5. b) pontja szerint **kemény lombos fafajta esetében községünk 21 000 Ft/erdei m^3 + ÁFA összegű támogatásban részesülhet.**

A támogatás feltétele a 2 000 Ft/erdei m^3 + áfa mértékű önrész vállalása.

A pályázati kiírás 6. pontja szerint a támogatást az a települési önkormányzat igényelheti, amely a szociális rászorultság és a 2023. évi igénylés részletes feltételeit – a jogosultak részére támogatást megállapító önkormányzati döntés és a kiosztás előtt hatályba lépő – rendeletben szabályozza akként, hogy

- Szoc. tv. szerinti aktív korúak ellátására, időskorúak járadékára, vagy – tekintet nélkül annak természetbeni vagy pénzbeli formában történő nyújtására – települési támogatásra (e támogatásban részesülők közül különösen a lakhatáshoz kapcsolódó rendszeres kiadások viselésével kapcsolatos támogatásban részesülők) jogosult előnyt élvezzen,
- b) a Gyvt.-ben szabályozott halmozottan hátrányos helyzetű gyermeket nevelő család élvezzen előnyt, és

- **háztartásonként legfeljebb 5 m^3 tűzifa biztosítására kerül sor**, valamint
- vállalja, hogy a **szociális célú tüzelőanyagban részesülőtől semmilyen ellenszolgáltatást nem kér.**

A pályázatok elektronikus rögzítésének a határideje **2023. április 28.**

Az ebr42 rendszer adatai szerint az önkormányzatnak **118 erdei m^3** keménylombos tűzifa igénylésére van lehetőség, ez **2 478 000 Ft + 669 060 Ft ÁFA, összesen 3 147 060 Ft támogatást jelent.**

Az igényelt mennyiség önerő része (118 m^3 x 2 000 Ft + ÁFA) 236 000 Ft + 63 720 Ft ÁFA, összesen 299 720, Ft.

A pályázat benyújtásához a Képviselő-testületnek döntést kell hoznia az önrész vállalásáról.

A pályázat elbírálása, a döntés egyedi elbírálás alapján történik, a támogatás mértékét a megpályázott összeg keretein belül a miniszter állapítja meg.

A miniszter a benyújtott pályázatokról a rendelkezésre álló előirányzat erejéig, a pályázatok miniszerhez történő beérkezését követő 15 napon belül dönt, de legkésőbb 2023. május 31-ig.

A támogatást a Kedvezményezett +/- 5 % elfogadott tűréshatárú, átlagosan 100 cm hosszú, 5-35 cm átmérőjű tűzifának kizárólag a megyei kormányhivatal erdészeti igazgatósága által nyilvántartott erdőgazdálkodóktól történő vásárlására fordíthatja.

Az elmúlt évek pályázati fordulóihoz hasonlóan a szállítási költség idén is az önkormányzatot terheli. A szállítási költség nagysága még nem ismert, attól függ, honnan szállítják a tűzifát a településünkre.

A tűzifát 2023. február 15-ig kell kiosztani a rászorulók részére, a támogatási összeget 2023. március 31-ig kell felhasználni.

Határozati javaslatok

<u>……../2023.(IV.17) számú képviselő-testületi határozat</u>

1. Kiskorpád Község Önkormányzat Képviselő-testülete a Belügyminiszter által Magyarország 2023. évi központi költségvetéséről szóló 2022. évi XXV törvény 3. melléklet 2.2.1 pont szerint meghirdetett a települési önkormányzatok szociális célú tüzelőanyag vásárláshoz kapcsolódó támogatására pályázatot nyújt be.

2. Az igényelt **118 m^3** mennyiségű keménylombos tűzifához szükséges **299 720** Ft összegű saját forrást és a tűzifa szállításához szükséges költségeket az önkormányzat a 2023. évi költségvetésében biztosítja.

3. Az önkormányzat vállalja, hogy a szociális célú tüzelőanyagban részesülőktől semmilyen ellenszolgáltatást nem kér.

4. A Képviselő-testület felhatalmazza a polgármestert a pályázatnak a Magyar Államkincstár területileg illetékes igazgatóságához történő benyújtására és a pályázat benyújtásához szükséges nyilatkozatok megtételére.

Határidő: 2023. április 28.
Felelős: polgármester

Kiskorpád, 2023. április

Szilvási Anita
polgármester

A DOKUMENTUMOT DIGITÁLIS ALÁÍRÁSSAL LÁTTA EL:
KORMÁNYZATI AZONOSÍTÁSSAL HITELESÍTETT
ASP20_PROUD_IRAT_AVDHDHSZ_MEB

Kadarkúti – Nagybajomi Többcélú Kistérségi Társulás
Társulási Tanácsa Elnökétől
7530 Kadarkút, Petőfi u. 2.
telefon: 82/581-003 e-mail: hivatal@kadarkutph.hu

Ügyiratszám: Kad/647-4/2023.
Ügyintéző: Tompos Csilla

Tárgy: tájékoztatás;
képviselő-testületi döntés kérése.
Mell.: 1 db határozat kivonat,
1 db megszüntető megállapodás tervezet 1 db melléklettel,
1 db határozati javaslat minta.

Kaposújlak Község Önkormányzata
Kaposfő Község Önkormányzata
Kiskorpád Község Önkormányzata
Jákó Község Önkormányzata

polgármestere részére

Tisztelt Polgármester Asszony/Úr!

Tájékoztatom, hogy a Kadarkúti - Nagybajomi Többcélú Kistérségi Társulás Társulási Tanácsa a 2023. február 28-án tartott ülésén, a 4/2023.(II.28.) számú határozatával döntött arról, hogy 2023. május 31. napi hatállyal a Kadarkúti – Nagybajomi Többcélú Kistérségi Társulást jogutód nélkül megszünteti. A megszüntetésről végső soron joghatályos döntést az alapító önkormányzatok Képviselő-testületei – az Mötv. 88. § (2) bek. alapján minősített többséggel – hozhatnak. A Tanács fenti döntése e tekintetben kezdeményezésként értékelhető.
Mellékelten megküldöm fenti döntésről szóló társulási tanácsi határozat kivonatát.

Mellékelten megküldöm továbbá a megszüntető megállapodás tervezetét, valamint az annak mellékletét képező – a társulás vagyonának felosztását tartalmazó – táblázatot.

Kérem a Tisztelt Polgármester Asszonyt/Urat, hogy a társulási tanács döntését szíveskedjen a képviselő-testülettel megismertetni, valamint szíveskedjen a képviselő-testület soron következő ülésére a társulás megszüntetésével kapcsolatos megszüntető megállapodás tervezetet és megszüntető határozati javaslatot előterjeszteni.

Kérem, hogy a képviselő-testület döntéséről 2 db – *a mellékelt határozati javaslat szerinti tartalmú* – eredeti példány határozat kivonat megküldésével **legkésőbb <u>2023. április 30. napjáig</u> szíveskedjen tájékoztatni**.

Együttműködését, miként a társulás sokéves eredményes munkájában való részvételét is ezúton szeretném megköszönni.

Kadarkút, 2023. március 6.

Tisztelettel:

Karsai József
elnök

Kadarkúti-Nagybajomi Többcélú Kistérségi Társulás

Kadarkúti Közös Önkormányzati Hivatal
Jegyzője
7530 Kadarkút, Petőfi u. 2.

telefon: 82/581-003 fax: 82/385-250
e-mail: hivatal@kadarkutph.hu

Ügyiratszám: Kad/634-3/2023.

Határozat-kivonat
Kadarkúti – Nagybajomi Többcélú Kistérségi Társulás Társulási Tanácsának
2023. február 28. napján tartott
nyilvános ülésének jegyzőkönyvéből

A Társulási Tanács 12 igen szavazattal az alábbi határozatot hozta:

A Kadarkúti-Nagybajomi Többcélú Kistérségi Társulás Társulási Tanácsának 4/2023.(II.28.) KNTKT számú határozata:

1. Kadarkúti – Nagybajomi Többcélú Kistérségi Társulás Társulási Tanácsa elhatározza a Kadarkúti – Nagybajomi Többcélú Kistérségi Társulás 2023. május 31. napi hatállyal történő jogutód nélküli megszüntetését.
2. A Társulás vagyonának felosztását az előterjesztés mellékletét képező Megszüntető Megállapodás szerinti tartalommal támogatja.
3. A Tanács Felkéri az Elnököt, hogy tagok részére küldje meg a jelen előterjesztés mellékletét képező alapítói döntés-tervezetet, továbbá a Tanács által támogatott Megszüntető Megállapodás-tervezetet, egyúttal felkéri a T. Tanácstagokat, mint polgármestereket, hogy a tagok záró-döntési kivonatainak a munkaszervezet Jegyzője felé 2023. április 30. napig történő megküldése, illetve – adott esetben - a megszüntető megállapodás aláírása iránt intézkedjenek.
4. A Tanács felkéri továbbá a munkaszervezet Jegyzőjét, hogy valamennyi tag támogató döntésének rendelkezésre állása esetén a megszüntetés törzskönyvi nyilvántartásban történő átvezetése (törlése) és a záró pénzügyi elszámolás iránt intézkedjen.

Felelős: Karsai József Elnök
Dr. Szalontai András jegyző;
Határidő: értelem szerint;

A kivonat hiteléül:
Kadarkút, 2023. március 2.

Dr. Szalontai András
jegyző

Iktató szám: Kad/…/2023.

Kadarkúti – Nagybajomi Többcélú Kistérségi Társulás Megszüntető megállapodása

Az államháztartásról szóló 2011. évi CXCV. törvény 11. § (7) bekezdése alapján a Kadarkúti – Nagybajomi Többcélú Kistérségi Társulás megszüntető megállapodását a következők szerint adom ki:

1. A megszűnő társulás megnevezése, székhelye, törzskönyvi azonosító száma

1.1. A megszűnő költségvetési szerv megnevezése: Kadarkúti-Nagybajomi Többcélú Kistérségi Társulás

1.2. A megszűnő költségvetési szerv székhelye: 7530 Kadarkút, Petőfi utca 2.

1.3. A megszűnő költségvetési szerv törzskönyvi azonosító száma: 761651

1.4. A megszűnő költségvetési szerv adószáma: 15761653-1-14

2. A társulás megszüntetésének körülményei

2.1. A költségvetési szerv megszűnésének dátuma: 2023. május 31.

2.2. A költségvetési szerv megszüntetéséről döntést hozó szerv

2.2.1. megnevezése: Bárdudvarnok Községi Önkormányzat

2.2.2. székhelye: 7478 Bárdudvarnok, Bárd u. 36.

2.2.3. megnevezése: Csököly Község Önkormányzata

2.2.4. székhelye: 7526 Csököly, Petőfi u. 100.

2.2.5. megnevezése: Gige Község Önkormányzat

2.2.6. székhelye: 7527 Gige, Kossuth u. 4.

2.2.7. megnevezése: Hedrehely Község Önkormányzata

2.2.8. székhelye: 7533 Hedrehely, Szabadság u. 76.

2.2.9. megnevezése: Hencse Községi Önkormányzat

2.2.10. székhelye: 7532 Hencse, Kossuth L. u. 41.

2.2.11. megnevezése: Jákó Község Önkormányzata
2.2.12. székhelye: 7525 Jákó, Kossuth u. 112.

2.2.13. megnevezése: Kadarkút Város Önkormányzata
2.2.14. székhelye: 7530 Kadarkút, Petőfi S. u. 2.

2.2.15. megnevezése: Kaposfő Község Önkormányzata
2.2.16. székhelye: 7523 Kaposfő, Kossuth L. u. 221.

2.2.17. megnevezése: Kaposszerdahely Községi Önkormányzat
2.2.18. székhelye: 7476 Kaposszerdahely, Kossuth L. u. 65.

2.2.19. megnevezése: Kaposújlak Községi Önkormányzat
2.2.20. székhelye: 7522 Kaposújlak, Kossuth L. u. 10.

2.2.21. megnevezése: Kisasszond Község Önkormányzata
2.2.22. székhelye: 7523 Kisasszond, Kossuth u. 2.

2.2.23. megnevezése: Kiskorpád Község Önkormányzata
2.2.24. székhelye: 7524 Kiskorpád, Petőfi u. 20.

2.2.25. megnevezése: Kőkút Községi Önkormányzat
2.2.26. székhelye: 7530 Kőkút, Arany J. u. 10.

2.2.27. megnevezése: Mike Községi Önkormányzat
2.2.28. székhelye: 7512 Mike, Hunyadi u. 43.

2.2.29. megnevezése: Nagybajom Város Önkormányzat
2.2.30. székhelye: 7561 Nagybajom, Fő u. 40.

2.2.31. megnevezése: Pálmajor Község Önkormányzata
2.2.32. székhelye:7561 Pálmajor, Akácfa u. 119.

2.2.33. megnevezése: Patca Község Önkormányzata
2.2.34. székhelye:7477 Patca, Fő u. 9.

2.2.35. megnevezése: Rinyakovácsi Község Önkormányzata
2.2.36. székhelye:7527 Rinyakovácsi, Béke tér 4.

2.2.37. megnevezése: Szenna Község Önkormányzata
2.2.38. székhelye:7477 Szenna, Rákóczi u. 8.

2.2.39. megnevezése: Szilvásszentmárton Község Önkormányzata
2.2.40. székhelye:7477 Szilvásszentmárton, Fő u. 20.

2.2.41. Visnye Községi Önkormányzat
2.2.42. 7533 Visnye, Fő u. 20.

2.2.43. megnevezése: Zselickisfalud Község Önkormányzata
2.2.44. székhelye:7477 Zselickisfalud, Fő u. 65.

2.3. A társulás megszüntetésének módja: jogutód nélküli megszüntetés.

2.4. A Társulás megszüntetésének oka: A döntéshozók, mint alapítói joggyakorlók a Társulás további fenntartását nem tartják szükségesnek és indokoltnak, ezért azt jogutód nélkül megszüntetik.

3. A társulás megszüntetésével összefüggő átmeneti rendelkezések

3.1. A kötelezettségvállalás rendje

3.1.1. A megszűnő költségvetési szerv által vállalható kötelezettségek köre és mértéke: teljes körűen és teljes mértékben.

3.1.2. A megszűnő költségvetési szerv általi kötelezettségvállalások határideje: 2023. május 31.

3.2. A Társulás fennálló magánjogi jogai és kötelezettségei – ideértve a vagyonkezelői jogot is – további gyakorlója:

A Társulásnak pályázati fenntartási idővel terhelt vagyona, vagyoni kötelezettsége nincs.

A Társulásnak fenntartási idővel nem terhelt vagyonelemei oly módon kerülnek felosztásra, hogy a vagyonelemek megszűnéssel azon Társulást megszüntető önkormányzat tulajdonába kerülnek át, amely önkormányzat illetékességi területén a Megszüntető Megállapodáshoz mellékelt teljes vagyonleltár szerint fellelhető.

A Társulás rendelkezésére álló készpénzállományt, úgyszintén a Kaposvár Városkörnyéki Központi Háziorvosi Ügyelet Nonprofit Korlátolt Felelősségű Társaság (Kaposvár, Németh István fasor 16. Adószám: 21165719-1-14) gazdasági társaságban meglévő 510 eFt értékű Társulást megillető üzletrészt e megszüntető megállapodást kötő önkormányzatok a 2022. január 1. napi KSH lakosságszámuk arányában felosztják.

4. A társulás iratainak megőrzése

A társulással kapcsolatos iratok a Kadarkúti Közös Önkormányzati Hivatal (7530 Kadarkút, Petőfi u. 2.) irattárában kerülnek elhelyezésre és megőrzésre.

5. Záró rendelkezés

Jelen megszüntető megállapodás valamennyi társult önkormányzat közül az utolsóként jóváhagyó önkormányzat képviselő-testületének minősített többséggel hozott határozatával válik hatályossá.

Záradék:

A Társulást megszüntető megállapodást a társult önkormányzatok képviselő-testületeinek határozata alapján a polgármesterek aláírásukkal látják el.

Bárdudvarnok

Mester Balázs P.H
polgármester

Csököly

Jakab Csongor P.H
polgármester

Gige

Dr. Bálint Ildikó P.H
polgármester

Hedrehely

Bőhm Kinga P.H
polgármester

Hencse

Gelencsér János P.H
polgármester

Jákó

Horváth Anita P.H

polgármester

Kadarkút

Karsai József P.H
polgármester

Kaposfő

Ábel Melinda P.H
polgármester

Kaposújlak

Csabai Tamás P.H
polgármester

Kaposszerdahely

Prépost László P.H
polgármester

Kisasszond

Somogyi Tibor P.H
polgármester

Kiskorpád

Szilvási Anita P.H
polgármester

Kőkút

Boros Anikó Julianna P.H
polgármester

Mike

Tóth Árpád P.H
polgármester

Nagybajom

Pirka Mátyás P.H
polgármester

Pálmajor

Pozsonyi Erika P.H
polgármester

Patca

Ifj. Handó János P.H
polgármester

Rinyakovácsi

Balogh Géza P.H
polgármester

Szenna

Salamon Gyula P.H
polgármester

Szilvásszentmárton

Lengyel Gábor P.H
polgármester

Visnye

Füszfás Balázs P.H
polgármester

Zselickisfalud

Horváth Tibor P.H
polgármester

A Társulást megszüntető megállapodást

Bárdudvarnok Községi Önkormányzat Képviselőtestülete az .../2023.(...) sz. határozatával

Csököly Község Önkormányzata Képviselőtestülete a .../2023.(...) sz. határozatával

Gige Község Önkormányzat Képviselőtestülete a .../2023.(...) sz. határozatával

Hedrehely Község Önkormányzata Képviselőtestülete az .../2023.(...) sz. határozatával

Hencse Községi Önkormányzat Képviselőtestülete a .../2023.(...) sz. határozatával

Jákó Község Önkormányzata Képviselőtestülete az .../2023.(...) sz. határozatával

Kadarkút Város Önkormányzata Képviselőtestülete a .../2023.(...) sz. határozatával

Kaposszerdahely Községi Önkormányzat Képviselőtestülete az .../2023.(...) sz. határozatával

Kaposfő Község Önkormányzata Képviselőtestülete a .../2023.(...) sz. határozatával

Kaposújlak Községi Önkormányzat Képviselőtestülete a .../2023.(...) sz. határozatával

Kisasszond Község Önkormányzata Képviselőtestülete a .../2023.(...) sz. határozatával

Kiskorpád Község Önkormányzata Képviselőtestülete a .../2023.(...) sz. határozatával

Kőkút Községi Önkormányzat Képviselőtestülete a .../2023.(...) sz. határozatával

Mike Községi Önkormányzat Képviselőtestülete az .../2023.(...) sz. határozatával

Nagybajom Város Önkormányzat Képviselőtestülete a .../2023.(...) sz. határozatával

Patca Község Önkormányzata Képviselőtestülete a .../2023.(...) sz. határozatával

Pálmajor Község Önkormányzata Képviselőtestülete a .../2023.(...) sz. határozatával

Rinyakovácsi Község Önkormányzata Képviselőtestülete a .../2023.(...) sz. határozatával

Szenna Község Önkormányzata Képviselőtestülete a .../2023.(...) sz. határozatával

Szilvásszentmárton Község Önkormányzata Képviselőtestülete a .../2023.(...) sz. határozatával

Visnye Községi Önkormányzat Képviselőtestülete az .../2023.(...) sz. határozatával

Zselickisfalud Község Önkormányzata Képviselőtestülete a .../2023.(...) sz. határozatával

jóváhagyta.

Kelt: Kadarkút, „időbélyegző szerint"

P.H.

dr. Szalontai András
jegyző

Kadarkúti-Nagybajomi Többcélú Kistérségi Társulás Megszüntető Megállapodásának 1. sz. melléklete

Megnevezés / vonalkód	Költséghely neve / szobaszám	Azonosítók (projekt, egyéb)		Értékek		Megjegyzés
tornapad 2 m [1 db]	Bárdudvarnok Ifhőségi Pont	LSz E. a.	20190701/73 TÁMOP-5.2.3-A-12/1-2012-0002. számú projekt	Bruttó ÉCS Nettó	18 370 18 370 0	1 db
Electrolux mikrohullámú sütő	Bárdudvarnok Ifhőségi Pont	LSz E. a.	20190701/84 TÁMOP-5.2.3-A-12/1-2012-0002. számú projekt	Bruttó ÉCS Nettó	24 000 24 000 0	0
Rozsdamentes szűrőkészlet 3 db-os	Bárdudvarnok Ifhőségi Pont	LSz E. a.	20190701/49 TÁMOP-5.2.3-A-12/1-2012-0002. számú projekt	Bruttó ÉCS Nettó	2 175 2 175 0	3 db
kancsó 1 l [5 db]	Bárdudvarnok Ifhőségi Pont	LSz E. a.	20190701/64 TÁMOP-5.2.3-A-12/1-2012-0002. számú projekt	Bruttó ÉCS Nettó	1 975 1 975 0	5 db
tárgyaló szék [20 db]	Bárdudvarnok Ifhőségi Pont	LSz E. a.	20190701/107 TÁMOP-5.2.3-A-12/1-2012-0002. számú projekt	Bruttó ÉCS Nettó	100 000 100 000 0	20 db
Számítógépasztal bükk [3 db]	Bárdudvarnok Ifhőségi Pont	LSz E. a.	20190701/69 TÁMOP-5.2.3-A-12/1-2012-0002. számú projekt	Bruttó ÉCS Nettó	104 700 104 700 0	3 db
pohár 35 cl [18 db]	Bárdudvarnok Ifhőségi Pont	LSz E. a.	20190701/60 TÁMOP-5.2.3-A-12/1-2012-0002. számú projekt	Bruttó ÉCS Nettó	2 250 2 250 0	18 db

reszelő [1 db]	Bárdudvarnok Ifhősági Pont	LSz E. a.	20190701/71 TÁMOP-5.2.3-A-12/1-2012-0002. számú projekt	Bruttó ÉCS Nettó	695 695 0	1 db
asztalterítő	Bárdudvarnok Ifhősági Pont	LSz E. a.	20190701/42 TÁMOP-5.2.3-A-12/1-2012-0002. számú projekt	Bruttó ÉCS Nettó	3 495 3 495 0	1 db
könyvtári íróasztal Savaria bükk	Bárdudvarnok Ifhősági Pont	LSz E. a.	20190701/70 TÁMOP-5.2.3-A-12/1-2012-0002. számú projekt	Bruttó ÉCS Nettó	53 340 53 340 0	0
Zanussi hűtőszekrény [1 db]	Bárdudvarnok Ifhősági Pont	LSz E. a.	20190701/87 TÁMOP-5.2.3-A-12/1-2012-0002. számú projekt	Bruttó ÉCS Nettó	73 000 73 000 0	1 db
Fedeles tároló (átlátszó) [2 db]	Bárdudvarnok Ifhősági Pont	LSz E. a.	20190701/55 TÁMOP-5.2.3-A-12/1-2012-0002. számú projekt	Bruttó ÉCS Nettó	1 990 1 990 0	2 db
Mosogatógép Zanussi 2DS105	Bárdudvarnok Ifhősági Pont	LSz E. a.	20190701/80 TÁMOP-5.2.3-A-12/1-2012-0002. számú projekt	Bruttó ÉCS Nettó	80 000 80 000 0	0
étkészlet 30 részes [1 készlet]	Bárdudvarnok Ifhősági Pont	LSz E. a.	20190701/65 TÁMOP-5.2.3-A-12/1-2012-0002. számú projekt	Bruttó ÉCS Nettó	9 990 9 990 0	1 klt
üveg tál [5 db]	Bárdudvarnok Ifhősági Pont	LSz E. a.	20190701/47 TÁMOP-5.2.3-A-12/1-2012-0002. számú projekt	Bruttó ÉCS Nettó	3 475 3 475 0	5 db

bögre kerámia [10 db]	Bárdudvarnok Ifhőségi Pont	LSz E. a.	20190701/54 TÁMOP-5.2.3-A-12/1-2012-0002. számú projekt	Bruttó ÉCS Nettó	3 000 3 000 0	10 db
polc, savaria bükk [2 db]	Bárdudvarnok Ifhőségi Pont	LSz E. a.	20190701/81 TÁMOP-5.2.3-A-12/1-2012-0002. számú projekt	Bruttó ÉCS Nettó	63 080 63 080 0	2 db
ajtós polcos szekrény SAVARIA bükk	Bárdudvarnok Ifhőségi Pont	LSz E. a.	20190701/78 TÁMOP-5.2.3-A-12/1-2012-0002. számú projekt	Bruttó ÉCS Nettó	45 430 45 430 0	0
merőkanál [2 db]	Bárdudvarnok Ifhőségi Pont	LSz E. a.	20190701/59 TÁMOP-5.2.3-A-12/1-2012-0002. számú projekt	Bruttó ÉCS Nettó	590 590 0	2 db
KÉSKÉSZLET 13 RÉSZES fa tartóval [1 klt]	Bárdudvarnok Ifhőségi Pont	LSz E. a.	20190701/43 TÁMOP-5.2.3-A-12/1-2012-0002. számú projekt	Bruttó ÉCS Nettó	3 000 3 000 0	1 klt
DVD lejátszó	Bárdudvarnok Ifhőségi Pont	LSz GySz E. a.	20190701/833 Gyáriszám212INHZ016953 TÁMOP-5.2.3-A-12/1-2012-0002. számú projekt	Bruttó ÉCS Nettó	13 999 13 999 0	0
Polc 70 X 197 X 30 bükk [2 db]	Bárdudvarnok Ifhőségi Pont	LSz E. a.	20190701/82 TÁMOP-5.2.3-A-12/1-2012-0002. számú projekt	Bruttó ÉCS Nettó	29 800 29 800 0	2 db
fém tálca [2 db]	Bárdudvarnok Ifhőségi Pont	LSz E. a.	20190701/56 TÁMOP-5.2.3-A-12/1-2012-0002. számú projekt	Bruttó ÉCS Nettó	3 400 3 400 0	2 db

sarok faliszekrény	Bárdudvarnok Ifhősági Pont	LSz E. a.	20190701/45 TÁMOP-5.2.3-A-12/1-2012-0002. számú projekt	Bruttó ÉCS Nettó	19 500 19 500 0	0
kancsó 1l vänlig [2 db]	Bárdudvarnok Ifhősági Pont	LSz E. a.	20190701/46 TÁMOP-5.2.3-A-12/1-2012-0002. számú projekt	Bruttó ÉCS Nettó	990 990 0	2 db
Vetítő vászon	Bárdudvarnok Ifhősági Pont	LSz E. a.	20190701/839 TÁMOP-5.2.3-A-12/1-2012-0002. számú projekt	Bruttó ÉCS Nettó	28 299 28 299 0	0
olvasói asztal [3 db]	Bárdudvarnok Ifhősági Pont	LSz E. a.	20190701/92 TÁMOP-5.2.3-A-12/1-2012-0002. számú projekt	Bruttó ÉCS Nettó	61 050 61 050 0	3 db
alsó polcos szekrény SAVARIA bükk	Bárdudvarnok Ifhősági Pont	LSz E. a.	20190701/77 TÁMOP-5.2.3-A-12/1-2012-0002. számú projekt	Bruttó ÉCS Nettó	30 360 30 360 0	0
SONY házimozi rendszer	Bárdudvarnok Ifhősági Pont	LSz GySz E. a.	20190701/837 Gyáriszám5128053 TÁMOP-5.2.3-A-12/1-2012-0002. számú projekt	Bruttó ÉCS Nettó	39 999 39 999 0	0
tálca [4 db]	Bárdudvarnok Ifhősági Pont	LSz E. a.	20190701/63 TÁMOP-5.2.3-A-12/1-2012-0002. számú projekt	Bruttó ÉCS Nettó	6 760 6 760 0	4 db
Zanussi gáztűzhely	Bárdudvarnok Ifhősági Pont	LSz E. a.	20190701/85 TÁMOP-5.2.3-A-12/1-2012-0002. számú projekt	Bruttó ÉCS Nettó	62 000 62 000 0	0

LG LCD TV	Bárdudvarnok Ifhősági Pont	LSz GySz E. a.	20190701/836 Gyáriszám303MAYY1 85Z2 TÁMOP-5.2.3-A-12/1-2012-0002. számú projekt	Bruttó ÉCS Nettó	104 999 104 999 0	0
vágódeszka 2 db [2 klt]	Bárdudvarnok Ifhősági Pont	LSz E. a.	20190701/50 TÁMOP-5.2.3-A-12/1-2012-0002. számú projekt	Bruttó ÉCS Nettó	2 980 2 980 0	2 klt
konzervnyitó	Bárdudvarnok Ifhősági Pont	LSz E. a.	20190701/62 TÁMOP-5.2.3-A-12/1-2012-0002. számú projekt	Bruttó ÉCS Nettó	1 290 1 290 0	0
fakanál szett [1 db]	Bárdudvarnok Ifhősági Pont	LSz E. a.	20190701/53 TÁMOP-5.2.3-A-12/1-2012-0002. számú projekt	Bruttó ÉCS Nettó	400 400 0	1 db
szegett szőnyeg [2 db]	Bárdudvarnok Ifhősági Pont	LSz E. a.	20190701/75 TÁMOP-5.2.3-A-12/1-2012-0002. számú projekt	Bruttó ÉCS Nettó	25 980 25 980 0	2 db
ACER projektor C120	Bárdudvarnok Ifhősági Pont	LSz GySz E. a.	20190701/840 GyáriszámEXJE0010 01235AB1925901 TÁMOP-5.2.3-A-12/1-2012-0002. számú projekt	Bruttó ÉCS Nettó	77 030 77 030 0	0
ÁLLÓFOGAS	Bárdudvarnok Ifhősági Pont	LSz E. a.	20190701/105 TÁMOP-5.2.3-A-12/1-2012-0002. számú projekt	Bruttó ÉCS Nettó	3 100 3 100 0	1 db
kanapé zöld	Csököly Biztos Kezdet Gyerekház	LSz E. a.	20190701/399 TÁMOP-5.2.3-A-12/1-2012-0002. számú projekt	Bruttó ÉCS Nettó	74 900 74 900 0	0

előke 3 db	Csököly Biztos Kezdet Gyerekház	LSz E. a.	20190701/420 TÁMOP-5.2.3-A-12/1-2012-0002. számú projekt	Bruttó ÉCS Nettó	1 110 1 110 0	3 db
lombsöprű 3 db	Csököly Biztos Kezdet Gyerekház	LSz E. a.	20190701/456 TÁMOP-5.2.3-A-12/1-2012-0002. számú projekt	Bruttó ÉCS Nettó	6 900 6 900 0	3 db
MULA Gyűrűjáték 2 db	Csököly Biztos Kezdet Gyerekház	LSz E. a.	20190701/517 TÁMOP-5.2.3-A-12/1-2012-0002. számú projekt	Bruttó ÉCS Nettó	2 980 2 980 0	2 db
bili 2 db	Csököly Biztos Kezdet Gyerekház	LSz E. a.	20190701/405 TÁMOP-5.2.3-A-12/1-2012-0002. számú projekt	Bruttó ÉCS Nettó	790 790 0	2 db
DUKTIG Mini konyha	Csököly Biztos Kezdet Gyerekház	LSz E. a.	20190701/515 TÁMOP-5.2.3-A-12/1-2012-0002. számú projekt	Bruttó ÉCS Nettó	32 990 32 990 0	0
KÉSKÉSZLET 13 RÉSZES fa tartóval	Csököly Biztos Kezdet Gyerekház	LSz E. a.	20190701/401 TÁMOP-5.2.3-A-12/1-2012-0002. számú projekt	Bruttó ÉCS Nettó	3 000 3 000 0	0
óvodai bútor paddal	Csököly Biztos Kezdet Gyerekház	LSz E. a.	20190701/482 TÁMOP-5.2.3-A-12/1-2012-0002. számú projekt	Bruttó ÉCS Nettó	35 670 35 670 0	0
orvosi táska játék	Csököly Biztos Kezdet Gyerekház	LSz E. a.	20190701/481 TÁMOP-5.2.3-A-12/1-2012-0002. számú projekt	Bruttó ÉCS Nettó	2 009 2 009 0	0

egyensúlyozó tölcsér	Csököly Biztos Kezdet Gyerekház	LSz E. a.	20190701/426 TÁMOP-5.2.3-A-12/1-2012-0002. számú projekt	Bruttó ÉCS Nettó	12 500 12 500 0	0
tüske építő 72 db/klt 2 készlet	Csököly Biztos Kezdet Gyerekház	LSz E. a.	20190701/450 TÁMOP-5.2.3-A-12/1-2012-0002. számú projekt	Bruttó ÉCS Nettó	7 320 7 320 0	2 készlet
szőnyeg	Csököly Biztos Kezdet Gyerekház	LSz E. a.	20190701/406 TÁMOP-5.2.3-A-12/1-2012-0002. számú projekt	Bruttó ÉCS Nettó	6 990 6 990 0	0
1 oktávos íves színes diatonikus metalofon	Csököly Biztos Kezdet Gyerekház	LSz E. a.	20190701/523 TÁMOP-5.2.3-A-12/1-2012-0002. számú projekt	Bruttó ÉCS Nettó	4 290 4 290 0	0
Samsung LCD TV	Csököly Biztos Kezdet Gyerekház	LSz GySz E. a.	20190701/874 GyáriszámB4AD3HAD203089 TÁMOP-5.2.3-A-12/1-2012-0002. számú projekt	Bruttó ÉCS Nettó	100 000 100 000 0	0
pelenkázó feltét	Csököly Biztos Kezdet Gyerekház	LSz E. a.	20190701/432 TÁMOP-5.2.3-A-12/1-2012-0002. számú projekt	Bruttó ÉCS Nettó	5 000 5 000 0	0
Asztali számítógép	Csököly Biztos Kezdet Gyerekház	LSz GySz E. a.	20190701/28 GyáriszámQ3354CA3D0141 TÁMOP-5.2.3-A-12/1-2012-0002. számú projekt	Bruttó ÉCS Nettó	200 000 200 000 0	0
mula formák	Csököly Biztos Kezdet Gyerekház	LSz E. a.	20190701/404 TÁMOP-5.2.3-A-12/1-2012-0002. számú projekt	Bruttó ÉCS Nettó	1 690 1 690 0	0

hintaasztal	Csököly Biztos Kezdet Gyerekház	LSz E. a.	20190701/449 TÁMOP-5.2.3-A-12/1-2012-0002. számú projekt	Bruttó ÉCS Nettó	29 900 29 900 0	0
kancsó 6 db	Csököly Biztos Kezdet Gyerekház	LSz E. a.	20190701/444 TÁMOP-5.2.3-A-12/1-2012-0002. számú projekt	Bruttó ÉCS Nettó	2 370 2 370 0	6 db
éttermi szék (fémvázas) 1 db	Csököly Biztos Kezdet Gyerekház	LSz E. a.	20190701/538 TÁMOP-5.2.3-A-12/1-2012-0002. számú projekt	Bruttó ÉCS Nettó	6 220 6 220 0	1 db
kapa3 db	Csököly Biztos Kezdet Gyerekház	LSz E. a.	20190701/457 TÁMOP-5.2.3-A-12/1-2012-0002. számú projekt	Bruttó ÉCS Nettó	10 860 10 860 0	3 db
medencefeltöltő labda 6,5 cm; 500 db/cs 1 csomag	Csököly Biztos Kezdet Gyerekház	LSz E. a.	20190701/539 TÁMOP-5.2.3-A-12/1-2012-0002. számú projekt	Bruttó ÉCS Nettó	29 900 29 900 0	2 csomag
reszelő	Csököly Biztos Kezdet Gyerekház	LSz E. a.	20190701/442 TÁMOP-5.2.3-A-12/1-2012-0002. számú projekt	Bruttó ÉCS Nettó	695 695 0	0
Központi fűtés felújítása Biztos Kezdet Gyerekház Csököly	Csököly Biztos Kezdet Gyerekház	LSz E. a.	20190701/01 TÁMOP-5.2.3-A-12/1-2012-0002. számú projekt	Bruttó ÉCS Nettó	1 145 000 390 837 754 163	0
konyharuha 4db-os 3 csomag	Csököly Biztos Kezdet Gyerekház	LSz E. a.	20190701/436 TÁMOP-5.2.3-A-12/1-2012-0002. számú projekt	Bruttó ÉCS Nettó	2 085 2 085 0	3 csomag

fakanál szett	Csököly Biztos Kezdet Gyerekház	LSz E. a.	20190701/445 TÁMOP-5.2.3-A-12/1-2012-0002. számú projekt	Bruttó ÉCS Nettó	400 400 0	0
fa építőkocka színes 3 cs	Csököly Biztos Kezdet Gyerekház	LSz E. a.	20190701/487 TÁMOP-5.2.3-A-12/1-2012-0002. számú projekt	Bruttó ÉCS Nettó	22 380 22 380 0	3 csomag
pohár 35 cl 5 db	Csököly Biztos Kezdet Gyerekház	LSz E. a.	20190701/438 TÁMOP-5.2.3-A-12/1-2012-0002. számú projekt	Bruttó ÉCS Nettó	625 625 0	5 db
Óriás teherautó	Csököly Biztos Kezdet Gyerekház	LSz E. a.	20190701/412 TÁMOP-5.2.3-A-12/1-2012-0002. számú projekt	Bruttó ÉCS Nettó	15 390 15 390 0	0
puha csörgő labda 2 db	Csököly Biztos Kezdet Gyerekház	LSz E. a.	20190701/469 TÁMOP-5.2.3-A-12/1-2012-0002. számú projekt	Bruttó ÉCS Nettó	1 720 1 720 0	2 db
merőkanál fém	Csököly Biztos Kezdet Gyerekház	LSz E. a.	20190701/440 TÁMOP-5.2.3-A-12/1-2012-0002. számú projekt	Bruttó ÉCS Nettó	695 695 0	0
pedálos szemetes 4 db	Csököly Biztos Kezdet Gyerekház	LSz E. a.	20190701/462 TÁMOP-5.2.3-A-12/1-2012-0002. számú projekt	Bruttó ÉCS Nettó	11 960 11 960 0	4 db
kancsó átlátszó üveg 1l 2 db	Csököly Biztos Kezdet Gyerekház	LSz E. a.	20190701/407 TÁMOP-5.2.3-A-12/1-2012-0002. számú projekt	Bruttó ÉCS Nettó	990 990 0	2 db

lapát 2db	Csököly Biztos Kezdet Gyerekház	LSz E. a.	20190701/459 TÁMOP-5.2.3-A-12/1-2012-0002. számú projekt	Bruttó ÉCS Nettó	6 800 6 800 0	2 db
ikrek babák	Csököly Biztos Kezdet Gyerekház	LSz E. a.	20190701/418 TÁMOP-5.2.3-A-12/1-2012-0002. számú projekt	Bruttó ÉCS Nettó	8 990 8 990 0	0
kenyérpirító	Csököly Biztos Kezdet Gyerekház	LSz E. a.	20190701/472 TÁMOP-5.2.3-A-12/1-2012-0002. számú projekt	Bruttó ÉCS Nettó	5 800 5 800 0	0
Samsung SCX-4655F nyomtató	Csököly Biztos Kezdet Gyerekház	LSz GySz E. a.	20190701/877 GyáriszámZ8PHB8KCAD0286N TÁMOP-5.2.3-A-12/1-2012-0002. számú projekt	Bruttó ÉCS Nettó	50 000 50 000 0	0
kis asztal	Csököly Biztos Kezdet Gyerekház	LSz E. a.	20190701/504 TÁMOP-5.2.3-A-12/1-2012-0002. számú projekt	Bruttó ÉCS Nettó	15 340 15 340 0	0
Mula gyöngy hullámvasút	Csököly Biztos Kezdet Gyerekház	LSz E. a.	20190701/453 TÁMOP-5.2.3-A-12/1-2012-0002. számú projekt	Bruttó ÉCS Nettó	2 990 2 990 0	0
hinta	Csököly Biztos Kezdet Gyerekház	LSz E. a.	20190701/24 TÁMOP-5.2.3-A-12/1-2012-0002. számú projekt	Bruttó ÉCS Nettó	70 866 70 866 0	0
puzzle (vegyes) kirakójáték 3 cs	Csököly Biztos Kezdet Gyerekház	LSz E. a.	20190701/485 TÁMOP-5.2.3-A-12/1-2012-0002. számú projekt	Bruttó ÉCS Nettó	5 070 5 070 0	3 csomag

törülközőtartó 1 db	Csököly Biztos Kezdet Gyerekház	LSz E. a.	20190701/403 TÁMOP-5.2.3-A-12/1-2012-0002. számú projekt	Bruttó ÉCS Nettó	8 990 8 990 0	1 db
Asztali számítógép	Csököly Biztos Kezdet Gyerekház	LSz GySz E. a.	20190701/878 GyáriszámQ3354CA3 P0017 TÁMOP-5.2.3-A-12/1-2012-0002. számú projekt	Bruttó ÉCS Nettó	200 000 200 000 0	0
műanyag kosár 2 db	Csököly Biztos Kezdet Gyerekház	LSz E. a.	20190701/400 TÁMOP-5.2.3-A-12/1-2012-0002. számú projekt	Bruttó ÉCS Nettó	2 000 2 000 0	2 db
gyümölcsdominó	Csököly Biztos Kezdet Gyerekház	LSz E. a.	20190701/519 TÁMOP-5.2.3-A-12/1-2012-0002. számú projekt	Bruttó ÉCS Nettó	1 390 1 390 0	0
óvodai asztal 120x60 (4 lett szállítva) 4 db	Csököly Biztos Kezdet Gyerekház	LSz E. a.	20190701/501 TÁMOP-5.2.3-A-12/1-2012-0002. számú projekt	Bruttó ÉCS Nettó	49 340 49 340 0	4 db
polár gyermektakaró 1 db	Csököly Biztos Kezdet Gyerekház	LSz E. a.	20190701/527 TÁMOP-5.2.3-A-12/1-2012-0002. számú projekt	Bruttó ÉCS Nettó	2 700 2 700 0	1 db
DUKTIG Babaágy+ágynemű 2 db	Csököly Biztos Kezdet Gyerekház	LSz E. a.	20190701/516 TÁMOP-5.2.3-A-12/1-2012-0002. számú projekt	Bruttó ÉCS Nettó	7 980 7 980 0	2 db
benzinkút játék	Csököly Biztos Kezdet Gyerekház	LSz E. a.	20190701/497 TÁMOP-5.2.3-A-12/1-2012-0002. számú projekt	Bruttó ÉCS Nettó	13 720 13 720 0	0

munkagép szelektív hulladékgyűjtés	Csököly Biztos Kezdet Gyerekház	LSz E. a.	20190701/474 TÁMOP-5.2.3-A-12/1-2012-0002. számú projekt	Bruttó ÉCS Nettó	3 100 3 100 0	0
Műanyag kerti asztal felnőtt	Csököly Biztos Kezdet Gyerekház	LSz E. a.	20190701/535 TÁMOP-5.2.3-A-12/1-2012-0002. számú projekt	Bruttó ÉCS Nettó	6 810 6 810 0	0
műanyag gyerekkád	Csököly Biztos Kezdet Gyerekház	LSz E. a.	20190701/433 TÁMOP-5.2.3-A-12/1-2012-0002. számú projekt	Bruttó ÉCS Nettó	1 990 1 990 0	0
törülköző 70x141 2 db	Csököly Biztos Kezdet Gyerekház	LSz E. a.	20190701/526 TÁMOP-5.2.3-A-12/1-2012-0002. számú projekt	Bruttó ÉCS Nettó	3 980 3 980 0	2db
edénykészlet	Csököly Biztos Kezdet Gyerekház	LSz E. a.	20190701/447 TÁMOP-5.2.3-A-12/1-2012-0002. számú projekt	Bruttó ÉCS Nettó	7 990 7 990 0	0
Könyvespolc v 100 cseresznye 2 db	Csököly Biztos Kezdet Gyerekház	LSz E. a.	20190701/483 TÁMOP-5.2.3-A-12/1-2012-0002. számú projekt	Bruttó ÉCS Nettó	27 080 27 080 0	2 db
műanyag bögre 2dl 2 db	Csököly Biztos Kezdet Gyerekház	LSz E. a.	20190701/439 TÁMOP-5.2.3-A-12/1-2012-0002. számú projekt	Bruttó ÉCS Nettó	460 460 0	2 db
karika 30 cm műanyag 2 db	Csököly Biztos Kezdet Gyerekház	LSz E. a.	20190701/480 TÁMOP-5.2.3-A-12/1-2012-0002. számú projekt	Bruttó ÉCS Nettó	1 160 1 160 0	2 db

gyöngylabda 18 cm 2 db	Csököly Biztos Kezdet Gyerekház	LSz E. a.	20190701/476 TÁMOP-5.2.3-A-12/1-2012-0002. számú projekt	Bruttó ÉCS Nettó	1 040 1 040 0	2 db
gyermek szék 8 db	Csököly Biztos Kezdet Gyerekház	LSz E. a.	20190701/502 TÁMOP-5.2.3-A-12/1-2012-0002. számú projekt	Bruttó ÉCS Nettó	49 120 49 120 0	8 db
BENQ projektor	Csököly Biztos Kezdet Gyerekház	LSz GySz E. a.	20190701/872 GyáriszámPDK1D011 84000 TÁMOP-5.2.3-A-12/1-2012-0002. számú projekt	Bruttó ÉCS Nettó	150 000 150 000 0	0
fűzhető fagyöngy 2 csomag	Csököly Biztos Kezdet Gyerekház	LSz E. a.	20190701/448 TÁMOP-5.2.3-A-12/1-2012-0002. számú projekt	Bruttó ÉCS Nettó	3 260 3 260 0	2 csomag
Műanyag kerti asztal gyerek 2 db	Csököly Biztos Kezdet Gyerekház	LSz E. a.	20190701/534 TÁMOP-5.2.3-A-12/1-2012-0002. számú projekt	Bruttó ÉCS Nettó	6 300 6 300 0	2 db
takarító kocsi játék	Csököly Biztos Kezdet Gyerekház	LSz E. a.	20190701/496 TÁMOP-5.2.3-A-12/1-2012-0002. számú projekt	Bruttó ÉCS Nettó	14 730 14 730 0	0
bordásfal óvodai	Csököly Biztos Kezdet Gyerekház	LSz E. a.	20190701/471 TÁMOP-5.2.3-A-12/1-2012-0002. számú projekt	Bruttó ÉCS Nettó	19 020 19 020 0	0
JVC videokamera	Csököly Biztos Kezdet Gyerekház	LSz GySz E. a.	20190701/876 Gyáriszám088A0996 TÁMOP-5.2.3-A-12/1-2012-0002. számú projekt	Bruttó ÉCS Nettó	80 000 80 000 0	0

homokozó játék	Csököly Biztos Kezdet Gyerekház	LSz E. a.	20190701/461 TÁMOP-5.2.3-A-12/1-2012-0002. számú projekt	Bruttó ÉCS Nettó	20 310 20 310 0	0
asztalterítő (1 bordó + 1 fehér)	Csököly Biztos Kezdet Gyerekház	LSz E. a.	20190701/402 TÁMOP-5.2.3-A-12/1-2012-0002. számú projekt	Bruttó ÉCS Nettó	6 990 6 990 0	2 db
szerszámostáska	Csököly Biztos Kezdet Gyerekház	LSz E. a.	20190701/478 TÁMOP-5.2.3-A-12/1-2012-0002. számú projekt	Bruttó ÉCS Nettó	5 460 5 460 0	0
Kockakirakó tavasz	Csököly Biztos Kezdet Gyerekház	LSz E. a.	20190701/451 TÁMOP-5.2.3-A-12/1-2012-0002. számú projekt	Bruttó ÉCS Nettó	1 290 1 290 0	0
falitábla parafa 58x40 2 db	Csököly Biztos Kezdet Gyerekház	LSz E. a.	20190701/419 TÁMOP-5.2.3-A-12/1-2012-0002. számú projekt	Bruttó ÉCS Nettó	1 800 1 800 0	2 db
hűtő szekrény Zanussi	Csököly Biztos Kezdet Gyerekház	LSz E. a.	20190701/430 TÁMOP-5.2.3-A-12/1-2012-0002. számú projekt	Bruttó ÉCS Nettó	54 900 54 900 0	0
fa ételek (vegyes: zöldség, gyümölcs, pékáru stb.) 3 db	Csököly Biztos Kezdet Gyerekház	LSz E. a.	20190701/512 TÁMOP-5.2.3-A-12/1-2012-0002. számú projekt	Bruttó ÉCS Nettó	10 500 10 500 0	3 db
etetőszék	Csököly Biztos Kezdet Gyerekház	LSz E. a.	20190701/500 TÁMOP-5.2.3-A-12/1-2012-0002. számú projekt	Bruttó ÉCS Nettó	12 700 12 700 0	0

kockakirakó farm	Csököly Biztos Kezdet Gyerekház	LSz E. a.	20190701/423 TÁMOP-5.2.3-A-12/1-2012-0002. számú projekt	Bruttó ÉCS Nettó	5 350 5 350 0	0
rozsdamentes étkészlet	Csököly Biztos Kezdet Gyerekház	LSz E. a.	20190701/443 TÁMOP-5.2.3-A-12/1-2012-0002. számú projekt	Bruttó ÉCS Nettó	2 490 2 490 0	0
porzsákos porszívó	Csököly Biztos Kezdet Gyerekház	LSz E. a.	20190701/434 TÁMOP-5.2.3-A-12/1-2012-0002. számú projekt	Bruttó ÉCS Nettó	19 000 19 000 0	0
üveg tál 2 db	Csököly Biztos Kezdet Gyerekház	LSz E. a.	20190701/408 TÁMOP-5.2.3-A-12/1-2012-0002. számú projekt	Bruttó ÉCS Nettó	1 380 1 380 0	2 db
Irodaszék fekete	Csököly Biztos Kezdet Gyerekház	LSz E. a.	20190701/510 TÁMOP-5.2.3-A-12/1-2012-0002. számú projekt	Bruttó ÉCS Nettó	10 900 10 900 0	0
locsolótömlő csatlakozókkal	Csököly Biztos Kezdet Gyerekház	LSz E. a.	20190701/455 TÁMOP-5.2.3-A-12/1-2012-0002. számú projekt	Bruttó ÉCS Nettó	6 000 6 000 0	0
rozsdamentes szűrőkészlet 4 db	Csököly Biztos Kezdet Gyerekház	LSz E. a.	20190701/409 TÁMOP-5.2.3-A-12/1-2012-0002. számú projekt	Bruttó ÉCS Nettó	2 900 2 900 0	4 db
állatpárosító 2 db	Csököly Biztos Kezdet Gyerekház	LSz E. a.	20190701/424 TÁMOP-5.2.3-A-12/1-2012-0002. számú projekt	Bruttó ÉCS Nettó	6 540 6 540 0	2 db

felnőtt asztal (6 szem.)	Csököly Biztos Kezdet Gyerekház	LSz E. a.	20190701/536 TÁMOP-5.2.3-A-12/1-2012-0002. számú projekt	Bruttó ÉCS Nettó	20 030 20 030 0	0
Étkezőszék bükk/textilbőr 6 db	Csököly Biztos Kezdet Gyerekház	LSz E. a.	20190701/537 TÁMOP-5.2.3-A-12/1-2012-0002. számú projekt	Bruttó ÉCS Nettó	65 400 65 400 0	6 db
Újszülött baba	Csököly Biztos Kezdet Gyerekház	LSz E. a.	20190701/468 TÁMOP-5.2.3-A-12/1-2012-0002. számú projekt	Bruttó ÉCS Nettó	7 300 7 300 0	0
bábparaván	Csököly Biztos Kezdet Gyerekház	LSz E. a.	20190701/452 TÁMOP-5.2.3-A-12/1-2012-0002. számú projekt	Bruttó ÉCS Nettó	6 600 6 600 0	0
szárítós mosógép	Csököly Biztos Kezdet Gyerekház	LSz E. a.	20190701/429 TÁMOP-5.2.3-A-12/1-2012-0002. számú projekt	Bruttó ÉCS Nettó	150 000 150 000 0	0
mikrosütő	Csököly Biztos Kezdet Gyerekház	LSz E. a.	20190701/463 TÁMOP-5.2.3-A-12/1-2012-0002. számú projekt	Bruttó ÉCS Nettó	17 900 17 900 0	0
fali fogas (6-os) 2 db	Csököly Biztos Kezdet Gyerekház	LSz E. a.	20190701/421 TÁMOP-5.2.3-A-12/1-2012-0002. számú projekt	Bruttó ÉCS Nettó	2 600 2 600 0	2 db
kagyló homokozó 2db	Csököly Biztos Kezdet Gyerekház	LSz E. a.	20190701/473 TÁMOP-5.2.3-A-12/1-2012-0002. számú projekt	Bruttó ÉCS Nettó	12 080 12 080 0	2 db

Daru kockákkal	Csököly Biztos Kezdet Gyerekház	LSz E. a.	20190701/413 TÁMOP-5.2.3-A-12/1-2012-0002. számú projekt	Bruttó ÉCS Nettó	3 490 3 490 0	0
baba tornaszer	Csököly Biztos Kezdet Gyerekház	LSz E. a.	20190701/518 TÁMOP-5.2.3-A-12/1-2012-0002. számú projekt	Bruttó ÉCS Nettó	4 990 4 990 0	0
Fonott babakocsi 65X46X30 cm	Csököly Biztos Kezdet Gyerekház	LSz E. a.	20190701/514 TÁMOP-5.2.3-A-12/1-2012-0002. számú projekt	Bruttó ÉCS Nettó	6 600 6 600 0	0
játékautó 3 db-os	Csököly Biztos Kezdet Gyerekház	LSz E. a.	20190701/499 TÁMOP-5.2.3-A-12/1-2012-0002. számú projekt	Bruttó ÉCS Nettó	2 490 2 490 0	3 db
fémvázas asztal 4 szem.	Csököly Biztos Kezdet Gyerekház	LSz E. a.	20190701/531 TÁMOP-5.2.3-A-12/1-2012-0002. számú projekt	Bruttó ÉCS Nettó	14 760 14 760 0	0
rongybaba pár 2 pár	Csököly Biztos Kezdet Gyerekház	LSz E. a.	20190701/454 TÁMOP-5.2.3-A-12/1-2012-0002. számú projekt	Bruttó ÉCS Nettó	3 580 3 580 0	2 pár
számítógépes asztal CSERESZNYE	Csököly Biztos Kezdet Gyerekház	LSz E. a.	20190701/506 TÁMOP-5.2.3-A-12/1-2012-0002. számú projekt	Bruttó ÉCS Nettó	26 610 26 610 0	0
játszósarok	Csököly Biztos Kezdet Gyerekház	LSz E. a.	20190701/494 TÁMOP-5.2.3-A-12/1-2012-0002. számú projekt	Bruttó ÉCS Nettó	96 000 96 000 0	0

gyerekzsámoly	Csököly Biztos Kezdet Gyerekház	LSz E. a.	20190701/398 TÁMOP-5.2.3-A-12/1-2012-0002. számú projekt	Bruttó ÉCS Nettó	695 695 0	0
élvédős hólapát 2 db	Csököly Biztos Kezdet Gyerekház	LSz E. a.	20190701/458 TÁMOP-5.2.3-A-12/1-2012-0002. számú projekt	Bruttó ÉCS Nettó	3 200 3 200 0	2 db
edénykészlet 4 db játék	Csököly Biztos Kezdet Gyerekház	LSz E. a.	20190701/414 TÁMOP-5.2.3-A-12/1-2012-0002. számú projekt	Bruttó ÉCS Nettó	2 990 2 990 0	4 db
Formakereső doboz 2 db	Csököly Biztos Kezdet Gyerekház	LSz E. a.	20190701/484 TÁMOP-5.2.3-A-12/1-2012-0002. számú projekt	Bruttó ÉCS Nettó	8 600 8 600 0	2 db
Ujjbábkészlet 2klt	Csököly Biztos Kezdet Gyerekház	LSz E. a.	20190701/416 TÁMOP-5.2.3-A-12/1-2012-0002. számú projekt	Bruttó ÉCS Nettó	17 520 17 520 0	2 készlet
karika 50 cm műanyag 3 db	Csököly Biztos Kezdet Gyerekház	LSz E. a.	20190701/479 TÁMOP-5.2.3-A-12/1-2012-0002. számú projekt	Bruttó ÉCS Nettó	2 370 2 370 0	3 db
étkészlet 30 részes	Csököly Biztos Kezdet Gyerekház	LSz E. a.	20190701/465 TÁMOP-5.2.3-A-12/1-2012-0002. számú projekt	Bruttó ÉCS Nettó	9 990 9 990 0	0
csörgős dob 10 cm	Csököly Biztos Kezdet Gyerekház	LSz E. a.	20190701/521 TÁMOP-5.2.3-A-12/1-2012-0002. számú projekt	Bruttó ÉCS Nettó	1 290 1 290 0	0

merőkanál műanyag	Csököly Biztos Kezdet Gyerekház	LSz E. a.	20190701/437 TÁMOP-5.2.3-A-12/1-2012-0002. számú projekt	Bruttó ÉCS Nettó	295 295 0	0
triangulum	Csököly Biztos Kezdet Gyerekház	LSz E. a.	20190701/522 TÁMOP-5.2.3-A-12/1-2012-0002. számú projekt	Bruttó ÉCS Nettó	1 110 1 110 0	0
analóg konyhai mérleg	Csököly Biztos Kezdet Gyerekház	LSz E. a.	20190701/446 TÁMOP-5.2.3-A-12/1-2012-0002. számú projekt	Bruttó ÉCS Nettó	1 600 1 600 0	0
reggeliző készlet játék	Csököly Biztos Kezdet Gyerekház	LSz E. a.	20190701/415 TÁMOP-5.2.3-A-12/1-2012-0002. számú projekt	Bruttó ÉCS Nettó	10 060 10 060 0	0
talicska fa 2db	Csököly Biztos Kezdet Gyerekház	LSz E. a.	20190701/513 TÁMOP-5.2.3-A-12/1-2012-0002. számú projekt	Bruttó ÉCS Nettó	4 620 4 620 0	2 db
Beépíthető panel mosogató	Csököly Biztos Kezdet Gyerekház	LSz E. a.	20190701/466 TÁMOP-5.2.3-A-12/1-2012-0002. számú projekt	Bruttó ÉCS Nettó	20 900 20 900 0	0
ásó	Csököly Biztos Kezdet Gyerekház	LSz E. a.	20190701/460 TÁMOP-5.2.3-A-12/1-2012-0002. számú projekt	Bruttó ÉCS Nettó	3 300 3 300 0	0
homokozó	Csököly Biztos Kezdet Gyerekház	LSz E. a.	20190701/22 TÁMOP-5.2.3-A-12/1-2012-0002. számú projekt	Bruttó ÉCS Nettó	74 803 74 803 0	0

telefon játék	Csököly Biztos Kezdet Gyerekház	LSz E. a.	20190701/428 TÁMOP-5.2.3-A-12/1-2012-0002. számú projekt	Bruttó ÉCS Nettó	4 370 4 370 0	0
Konyhabútor	Csököly Biztos Kezdet Gyerekház	LSz E. a.	20190701/467 TÁMOP-5.2.3-A-12/1-2012-0002. számú projekt	Bruttó ÉCS Nettó	80 000 80 000 0	0
tornapad	Csököly Biztos Kezdet Gyerekház	LSz E. a.	20190701/470 TÁMOP-5.2.3-A-12/1-2012-0002. számú projekt	Bruttó ÉCS Nettó	18 370 18 370 0	0
Irodaszék fekete	Csököly Biztos Kezdet Gyerekház	LSz E. a.	20190701/511 TÁMOP-5.2.3-A-12/1-2012-0002. számú projekt	Bruttó ÉCS Nettó	10 900 10 900 0	0
gyöngylabda 15 cm 1 db	Csököly Biztos Kezdet Gyerekház	LSz E. a.	20190701/477 TÁMOP-5.2.3-A-12/1-2012-0002. számú projekt	Bruttó ÉCS Nettó	350 350 0	1 db
képes torony	Csököly Biztos Kezdet Gyerekház	LSz E. a.	20190701/431 TÁMOP-5.2.3-A-12/1-2012-0002. számú projekt	Bruttó ÉCS Nettó	3 350 3 350 0	0
tároló doboz (játék) 2 db	Csököly Biztos Kezdet Gyerekház	LSz E. a.	20190701/524 TÁMOP-5.2.3-A-12/1-2012-0002. számú projekt	Bruttó ÉCS Nettó	2 600 2 600 0	2 db
konzervnyitó	Csököly Biztos Kezdet Gyerekház	LSz E. a.	20190701/441 TÁMOP-5.2.3-A-12/1-2012-0002. számú projekt	Bruttó ÉCS Nettó	1 290 1 290 0	0

Vasalóállvány HOME sz30xh110xma90cm	Csököly Biztos Kezdet Gyerekház	LSz E. a.	20190701/525 TÁMOP-5.2.3-A-12/1-2012-0002. számú projekt	Bruttó ÉCS Nettó	5 990 5 990 0	0
kombinált tűzhely	Csököly Biztos Kezdet Gyerekház	LSz E. a.	20190701/490 TÁMOP-5.2.3-A-12/1-2012-0002. számú projekt	Bruttó ÉCS Nettó	70 000 70 000 0	0
Komód	Csököly Biztos Kezdet Gyerekház	LSz E. a.	20190701/503 TÁMOP-5.2.3-A-12/1-2012-0002. számú projekt	Bruttó ÉCS Nettó	15 990 15 990 0	0
óvodai szekrénysor (4 elem, zárt, nyitott)	Csököly Biztos Kezdet Gyerekház	LSz E. a.	20190701/488 TÁMOP-5.2.3-A-12/1-2012-0002. számú projekt	Bruttó ÉCS Nettó	124 480 124 480 0	0
trambulin	Csököly Biztos Kezdet Gyerekház	LSz E. a.	20190701/498 TÁMOP-5.2.3-A-12/1-2012-0002. számú projekt	Bruttó ÉCS Nettó	12 090 12 090 0	0
2 ajtós, NYITOTT polcos szekrény CSERESZNYE	Csököly Biztos Kezdet Gyerekház	LSz E. a.	20190701/507 TÁMOP-5.2.3-A-12/1-2012-0002. számú projekt	Bruttó ÉCS Nettó	46 860 46 860 0	0
gyöngylabda 22 cm 2 db	Csököly Biztos Kezdet Gyerekház	LSz E. a.	20190701/475 TÁMOP-5.2.3-A-12/1-2012-0002. számú projekt	Bruttó ÉCS Nettó	1 200 1 200 0	2 db
turmix- és darálógép	Csököly Biztos Kezdet Gyerekház	LSz E. a.	20190701/489 TÁMOP-5.2.3-A-12/1-2012-0002. számú projekt	Bruttó ÉCS Nettó	9 990 9 990 0	0

cintányér 2 db	Csököly Biztos Kezdet Gyerekház	LSz E. a.	20190701/520 TÁMOP-5.2.3-A-12/1-2012-0002. számú projekt	Bruttó ÉCS Nettó	2 420 2 420 0	2 db
médiaszekrény CSERESZNYE	Csököly Biztos Kezdet Gyerekház	LSz E. a.	20190701/508 TÁMOP-5.2.3-A-12/1-2012-0002. számú projekt	Bruttó ÉCS Nettó	65 610 65 610 0	0
tornaszőnyeg	Csököly Biztos Kezdet Gyerekház	LSz E. a.	20190701/427 TÁMOP-5.2.3-A-12/1-2012-0002. számú projekt	Bruttó ÉCS Nettó	26 420 26 420 0	0
vasaló	Csököly Biztos Kezdet Gyerekház	LSz E. a.	20190701/491 TÁMOP-5.2.3-A-12/1-2012-0002. számú projekt	Bruttó ÉCS Nettó	12 000 12 000 0	0
számítógépes asztal CSERESZNYE	Csököly Biztos Kezdet Gyerekház	LSz E. a.	20190701/505 TÁMOP-5.2.3-A-12/1-2012-0002. számú projekt	Bruttó ÉCS Nettó	30 360 30 360 0	0
báb készlet 2 klt	Csököly Biztos Kezdet Gyerekház	LSz E. a.	20190701/417 TÁMOP-5.2.3-A-12/1-2012-0002. számú projekt	Bruttó ÉCS Nettó	38 120 38 120 0	2 készlet
SONY Házimozi rendszer	Csököly Biztos Kezdet Gyerekház	LSz GySz E. a.	20190701/873 GyáriszámS-01-5127960-H TÁMOP-5.2.3-A-12/1-2012-0002. számú projekt	Bruttó ÉCS Nettó	40 000 40 000 0	0
90-es pelenkázó szekrény	Csököly Biztos Kezdet Gyerekház	LSz E. a.	20190701/492 TÁMOP-5.2.3-A-12/1-2012-0002. számú projekt	Bruttó ÉCS Nettó	19 990 19 990 0	0

Műanyag kerti szék gyerek 7 db	Csököly Biztos Kezdet Gyerekház	LSz E. a.	20190701/532 TÁMOP-5.2.3-A-12/1-2012-0002. számú projekt	Bruttó ÉCS Nettó	9 940 9 940 0	7 db
szegett szőnyeg	Csököly Biztos Kezdet Gyerekház	LSz E. a.	20190701/464 TÁMOP-5.2.3-A-12/1-2012-0002. számú projekt	Bruttó ÉCS Nettó	21 900 21 900 0	0
tollas ütő szett fém 2 db-os [5 klt]	Hedrehely Ifjúsági Pont	LSz E. a.	20190701/172 TÁMOP-5.2.3-A-12/1-2012-0002. számú projekt	Bruttó ÉCS Nettó	14 900 14 900 0	5 készlet
HI-FI	Hedrehely Ifjúsági Pont	LSz E. a.	20190701/850 TÁMOP-5.2.3-A-12/1-2012-0002. számú projekt	Bruttó ÉCS Nettó	20 000 20 000 0	0
Zanussi hűtőszekrény	Hedrehely Ifjúsági Pont	LSz E. a.	20190701/156 TÁMOP-5.2.3-A-12/1-2012-0002. számú projekt	Bruttó ÉCS Nettó	54 900 54 900 0	0
röplabda [3 db]	Hedrehely Ifjúsági Pont	LSz E. a.	20190701/169 TÁMOP-5.2.3-A-12/1-2012-0002. számú projekt	Bruttó ÉCS Nettó	10 170 10 170 0	3 db
fehér ping-pong labda 6 db-os készlet [5 készlet]	Hedrehely Ifjúsági Pont	LSz E. a.	20190701/167 TÁMOP-5.2.3-A-12/1-2012-0002. számú projekt	Bruttó ÉCS Nettó	1 400 1 400 0	5 készlet
biliárdgolyó szett	Hedrehely Ifjúsági Pont	LSz E. a.	20190701/161 TÁMOP-5.2.3-A-12/1-2012-0002. számú projekt	Bruttó ÉCS Nettó	5 990 5 990 0	0

Irodaszék fekete	Hedrehely Ifjúsági Pont	LSz E. a.	20190701/175 TÁMOP-5.2.3-A-12/1- 2012-0002. számú projekt	Bruttó ÉCS Nettó	21 800 21 800 0	0
kézi pumpa 48 cm	Hedrehely Ifjúsági Pont	LSz E. a.	20190701/165 TÁMOP-5.2.3-A-12/1- 2012-0002. számú projekt	Bruttó ÉCS Nettó	4 990 4 990 0	0
Irodaszék fekete	Hedrehely Ifjúsági Pont	LSz E. a.	20190701/158 TÁMOP-5.2.3-A-12/1- 2012-0002. számú projekt	Bruttó ÉCS Nettó	10 900 10 900 0	0
ping-pong ütő szett [10 db]	Hedrehely Ifjúsági Pont	LSz E. a.	20190701/166 TÁMOP-5.2.3-A-12/1- 2012-0002. számú projekt	Bruttó ÉCS Nettó	15 900 15 900 0	10 db
darts tábla	Hedrehely Ifjúsági Pont	LSz E. a.	20190701/163 TÁMOP-5.2.3-A-12/1- 2012-0002. számú projekt	Bruttó ÉCS Nettó	23 900 23 900 0	0
számítógépes asztal CSERESZNYE	Hedrehely Ifjúsági Pont	LSz E. a.	20190701/159 TÁMOP-5.2.3-A-12/1- 2012-0002. számú projekt	Bruttó ÉCS Nettó	26 610 26 610 0	0
ping-pong háló szett	Hedrehely Ifjúsági Pont	LSz E. a.	20190701/168 TÁMOP-5.2.3-A-12/1- 2012-0002. számú projekt	Bruttó ÉCS Nettó	7 550 7 550 0	0
darts nyilak [5 csomag]	Hedrehely Ifjúsági Pont	LSz E. a.	20190701/162 TÁMOP-5.2.3-A-12/1- 2012-0002. számú projekt	Bruttó ÉCS Nettó	32 800 32 800 0	5 csomag

Hordozható számítógép	Hedrehely Ifjúsági Pont	LSz GySz E. a.	20190701/848 GyáriszámNXM7BEU 0093150COB13400 TÁMOP-5.2.3-A-12/1-2012-0002. számú projekt	Bruttó ÉCS Nettó	150 000 150 000 0	0
Nyomtató Samsung CLX3305	Hedrehely Ifjúsági Pont	LSz GySz E. a.	20190701/847 GyáriszámZ76KB8KC 7E0049V TÁMOP-5.2.3-A-12/1-2012-0002. számú projekt	Bruttó ÉCS Nettó	49 999 49 999 0	0
LCD TV	Hedrehely Ifjúsági Pont	LSz GySz E. a.	20190701/845 Gyáriszám303MAHU1 8521 TÁMOP-5.2.3-A-12/1-2012-0002. számú projekt	Bruttó ÉCS Nettó	85 000 85 000 0	0
SONY házimozirendszer	Hedrehely Ifjúsági Pont	LSz GySz E. a.	20190701/846 GyáriszámS01-5145 572-F TÁMOP-5.2.3-A-12/1-2012-0002. számú projekt	Bruttó ÉCS Nettó	39 999 39 999 0	0
biliárd dákó pár [2 pár]	Hedrehely Ifjúsági Pont	LSz E. a.	20190701/164 TÁMOP-5.2.3-A-12/1-2012-0002. számú projekt	Bruttó ÉCS Nettó	7 600 7 600 0	2 pár
SHARP mikrohullámú sütő	Hedrehely Ifjúsági Pont	LSz E. a.	20190701/155 TÁMOP-5.2.3-A-12/1-2012-0002. számú projekt	Bruttó ÉCS Nettó	17 900 17 900 0	0
HAUSER presszókávé főző	Hedrehely Ifjúsági Pont	LSz E. a.	20190701/154 TÁMOP-5.2.3-A-12/1-2012-0002. számú projekt	Bruttó ÉCS Nettó	10 000 10 000 0	0
kézi pumpa 48 cm	Hedrehely Ifjúsági Pont	LSz E. a.	20190701/173 TÁMOP-5.2.3-A-12/1-2012-0002. számú projekt	Bruttó ÉCS Nettó	4 996 4 996 0	0

Hordozható számítógép	Hedrehely Ifjúsági Pont	LSz E. a.	20190701/849 TÁMOP-5.2.3-A-12/1- 2012-0002. számú projekt	Bruttó ÉCS Nettó	150 000 150 000 0	0
focilabda [5 db]	Hedrehely Ifjúsági Pont	LSz E. a.	20190701/170 TÁMOP-5.2.3-A-12/1- 2012-0002. számú projekt	Bruttó ÉCS Nettó	17 450 17 450 0	5 db
ugráló kötél 2 m hosszú [10 db]	Hedrehely Ifjúsági Pont	LSz E. a.	20190701/171 TÁMOP-5.2.3-A-12/1- 2012-0002. számú projekt	Bruttó ÉCS Nettó	3 500 3 500 0	10 db
Sencor vízforraló	Hedrehely Ifjúsági Pont	LSz E. a.	20190701/153 TÁMOP-5.2.3-A-12/1- 2012-0002. számú projekt	Bruttó ÉCS Nettó	4 000 4 000 0	0
számítógépes asztal CSERESZNYE	Hedrehely Ifjúsági Pont	LSz E. a.	20190701/176 TÁMOP-5.2.3-A-12/1- 2012-0002. számú projekt	Bruttó ÉCS Nettó	60 720 60 720 0	0
focilabda 5 db	Hedrehely Ifjúsági Pont	LSz E. a.	20190701/174 TÁMOP-5.2.3-A-12/1- 2012-0002. számú projekt	Bruttó ÉCS Nettó	34 899 34 899 0	5 db
Stradröplabda-háló szett	Hedrehely Ifjúsági Pont	LSz E. a.	20190701/152 TÁMOP-5.2.3-A-12/1- 2012-0002. számú projekt	Bruttó ÉCS Nettó	23 500 23 500 0	0
2 ajtós NYITOTT polcos szekrény CSERESZNYE	Hedrehely Ifjúsági Pont	LSz E. a.	20190701/160 TÁMOP-5.2.3-A-12/1- 2012-0002. számú projekt	Bruttó ÉCS Nettó	46 860 46 860 0	0

ACER notebook	Kadarkút - Anya egység	LSz GySz E. a.	20190701/19 Gyáriszám134175999 16 TÁMOP 5.1.1. projekt	Bruttó ÉCS Nettó	156 912 156 912 0	0
Számítógép- Irattár	Kadarkút - Anya egység	LSz GySz	20190701/12 GyáriszámK20080111 004	Bruttó ÉCS Nettó	256 440 256 440 0	0
Monitor Terra	Kadarkút - Anya egység	LSz GySz	20190701/30 GyáriszámMF190D- L032	Bruttó ÉCS Nettó	20 000 20 000 0	0
HP Intel Pentium PC	Kadarkút - Anya egység	LSz GySz	20190701/37 GyáriszámCZC84433 9H	Bruttó ÉCS Nettó	34 949 34 949 0	0
HP Intel Pentium PC	Kadarkút - Anya egység	LSz GySz	20190701/38 GyáriszámCZC8366 WKW	Bruttó ÉCS Nettó	31 750 31 750 0	0
Office Basic 2007 előtelepítés	Kadarkút - Anya egység	LSz	20190701/34	Bruttó ÉCS Nettó	38 000 38 000 0	0
Office Basic 2007 előtelepítés	Kadarkút - Anya egység	LSz	20190701/35	Bruttó ÉCS Nettó	38 000 38 000 0	0
XEROX Workcentre 7335 fénymásoló	Kadarkút - Anya egység	LSz GySz	20190701/16 Gyáriszám353074896 0	Bruttó ÉCS Nettó	837 500 837 500 0	0

SZámítógép Közokt	Kadarkút - Anya egység	LSz	20190701/10	Bruttó ÉCS Nettó	256 440 256 440 0	0
ACER notebook	Kadarkút - Anya egység	LSz GySz E. a.	20190701/18 Gyáriszám134173643 16 TÁMOP 5.1.1. projekt	Bruttó ÉCS Nettó	156 912 156 912 0	0
Programok Windows 7, Office Home	Kadarkút - Anya egység	LSz	20190701/4	Bruttó ÉCS Nettó	63 000 63 000 0	0
PC konfiguráció	Kadarkút - Anya egység	LSz GySz E. a.	20190701/21 GyáriszámBG173111/ K022 TÁMOP 5.1.1. projekt	Bruttó ÉCS Nettó	192 525 192 525 0	0
Monitor TERRA	Kadarkút - Anya egység	LSz GySz	20190701/32 GyáriszámMF-190D- L01	Bruttó ÉCS Nettó	20 000 20 000 0	0
Monitor TERRA	Kadarkút - Anya egység	LSz GySz	20190701/33 GyáriszámMF190D- L03	Bruttó ÉCS Nettó	20 000 20 000 0	0
HP Intel Pentium PC	Kadarkút - Anya egység	LSz GySz	20190701/36 GyáriszámCZC82371 B3	Bruttó ÉCS Nettó	31 750 31 750 0	0
Wifi Csomag	Kadarkút - Anya egység	LSz GySz	20190701/29 LeltáriszámKG-32	Bruttó ÉCS Nettó	21 000 21 000 0	0

XEROX WORKCENTRE 5638 fénymásoló+LAPADAGOLÓ	Kadarkút - Anya egység	LSz GySz E. a.	20190701/17 Gyáriszám050K67673 XXX0045210; AL2161600275 TÁMOP 5.1.1. projekt	Bruttó ÉCS Nettó	499 875 499 875 0	0
Monitor TERRA	Kadarkút - Anya egység	LSz GySz	20190701/31 GyáriszámCZC84433 9H	Bruttó ÉCS Nettó	20 000 20 000 0	0
konzervnyitó	Kadarkút Biztos Kezdet Gyerekház	LSz E. a.	20190701/582 TÁMOP-5.2.3-A-12/1-2012-0002. számú projekt	Bruttó ÉCS Nettó	1 290 1 290 0	0
telefon játék	Kadarkút Biztos Kezdet Gyerekház	LSz E. a.	20190701/571 TÁMOP-5.2.3-A-12/1-2012-0002. számú projekt	Bruttó ÉCS Nettó	4 370 4 370 0	0
Bordás betonelem	Kadarkút Biztos Kezdet Gyerekház	LSz E. a. NySz	20190701/02 TÁMOP-5.2.3-A-12/1-2012-0002. számú projekt 69/2015	Bruttó ÉCS Nettó	65 616 22 382 43 234	0
csörgős dob 10 cm	Kadarkút Biztos Kezdet Gyerekház	LSz E. a.	20190701/644 TÁMOP-5.2.3-A-12/1-2012-0002. számú projekt	Bruttó ÉCS Nettó	1 290 1 290 0	0
Mula gyöngy hullámvasút	Kadarkút Biztos Kezdet Gyerekház	LSz E. a.	20190701/594 TÁMOP-5.2.3-A-12/1-2012-0002. számú projekt	Bruttó ÉCS Nettó	2 990 2 990 0	0
Műanyag kosár 3 db	Kadarkút Biztos Kezdet Gyerekház	LSz E. a.	20190701/542 TÁMOP-5.2.3-A-12/1-2012-0002. számú projekt	Bruttó ÉCS Nettó	3 000 3 000 0	3 db

ikrek babák	Kadarkút Biztos Kezdet Gyerekház	LSz E. a.	20190701/560 TÁMOP-5.2.3-A-12/1-2012-0002. számú projekt	Bruttó ÉCS Nettó	8 990 8 990 0	0
Candy szárítós mosógép	Kadarkút Biztos Kezdet Gyerekház	LSz E. a.	20190701/612 TÁMOP-5.2.3-A-12/1-2012-0002. számú projekt	Bruttó ÉCS Nettó	150 000 150 000 0	0
mula formák	Kadarkút Biztos Kezdet Gyerekház	LSz E. a.	20190701/546 TÁMOP-5.2.3-A-12/1-2012-0002. számú projekt	Bruttó ÉCS Nettó	1 690 1 690 0	0
számítógépes asztal CSERESZNYE	Kadarkút Biztos Kezdet Gyerekház	LSz E. a.	20190701/670 TÁMOP-5.2.3-A-12/1-2012-0002. számú projekt	Bruttó ÉCS Nettó	30 360 30 360 0	0
Vasalóállvány sz30xh110xma90cm	Kadarkút Biztos Kezdet Gyerekház	LSz E. a.	20190701/648 TÁMOP-5.2.3-A-12/1-2012-0002. számú projekt	Bruttó ÉCS Nettó	5 990 5 990 0	0
reszelő	Kadarkút Biztos Kezdet Gyerekház	LSz E. a.	20190701/583 TÁMOP-5.2.3-A-12/1-2012-0002. számú projekt	Bruttó ÉCS Nettó	695 695 0	0
bábparaván	Kadarkút Biztos Kezdet Gyerekház	LSz E. a.	20190701/593 TÁMOP-5.2.3-A-12/1-2012-0002. számú projekt	Bruttó ÉCS Nettó	6 600 6 600 0	0
tároló doboz (játék) 2 db	Kadarkút Biztos Kezdet Gyerekház	LSz E. a.	20190701/647 TÁMOP-5.2.3-A-12/1-2012-0002. számú projekt	Bruttó ÉCS Nettó	2 889 2 889 0	2 db

KÉSKÉSZLET 13 RÉSZES fa tartóval	Kadarkút Biztos Kezdet Gyerekház	LSz E. a.	20190701/543 TÁMOP-5.2.3-A-12/1-2012-0002. számú projekt	Bruttó ÉCS Nettó	3 000 3 000 0	0
Electrolux porzsákos porszívó	Kadarkút Biztos Kezdet Gyerekház	LSz E. a.	20190701/575 TÁMOP-5.2.3-A-12/1-2012-0002. számú projekt	Bruttó ÉCS Nettó	19 000 19 000 0	0
játékautó 3 db-os	Kadarkút Biztos Kezdet Gyerekház	LSz E. a.	20190701/634 TÁMOP-5.2.3-A-12/1-2012-0002. számú projekt	Bruttó ÉCS Nettó	2 490 2 490 0	3 db
könyvespolc cseresznye 2 db	Kadarkút Biztos Kezdet Gyerekház	LSz E. a.	20190701/667 TÁMOP-5.2.3-A-12/1-2012-0002. számú projekt	Bruttó ÉCS Nettó	27 080 27 080 0	2 db
trambulin	Kadarkút Biztos Kezdet Gyerekház	LSz E. a.	20190701/630 TÁMOP-5.2.3-A-12/1-2012-0002. számú projekt	Bruttó ÉCS Nettó	12 090 12 090 0	0
Újszülött baba	Kadarkút Biztos Kezdet Gyerekház	LSz E. a.	20190701/572 TÁMOP-5.2.3-A-12/1-2012-0002. számú projekt	Bruttó ÉCS Nettó	7 300 7 300 0	0
Fonott babakocsi 65X46X30 cm	Kadarkút Biztos Kezdet Gyerekház	LSz E. a.	20190701/637 TÁMOP-5.2.3-A-12/1-2012-0002. számú projekt	Bruttó ÉCS Nettó	6 600 6 600 0	0
étkészlet 30 részes	Kadarkút Biztos Kezdet Gyerekház	LSz E. a.	20190701/606 TÁMOP-5.2.3-A-12/1-2012-0002. számú projekt	Bruttó ÉCS Nettó	9 990 9 990 0	0

libikóka krokodil	Kadarkút Biztos Kezdet Gyerekház	LSz E. a.	20190701/568 TÁMOP-5.2.3-A-12/1-2012-0002. számú projekt	Bruttó ÉCS Nettó	8 900 8 900 0	0
baba tornaszer	Kadarkút Biztos Kezdet Gyerekház	LSz E. a.	20190701/641 TÁMOP-5.2.3-A-12/1-2012-0002. számú projekt	Bruttó ÉCS Nettó	4 990 4 990 0	0
számítógépes asztal CSERESZNYE	Kadarkút Biztos Kezdet Gyerekház	LSz E. a.	20190701/671 TÁMOP-5.2.3-A-12/1-2012-0002. számú projekt	Bruttó ÉCS Nettó	26 611 26 611 0	0
Beépíthető panel mosogató, csaplyukkal,+ csaptelep	Kadarkút Biztos Kezdet Gyerekház	LSz E. a.	20190701/656 TÁMOP-5.2.3-A-12/1-2012-0002. számú projekt	Bruttó ÉCS Nettó	20 899 20 899 0	0
Komód	Kadarkút Biztos Kezdet Gyerekház	LSz E. a.	20190701/664 TÁMOP-5.2.3-A-12/1-2012-0002. számú projekt	Bruttó ÉCS Nettó	15 991 15 991 0	0
karika 55 cm műanyag 4 db	Kadarkút Biztos Kezdet Gyerekház	LSz E. a.	20190701/620 TÁMOP-5.2.3-A-12/1-2012-0002. számú projekt	Bruttó ÉCS Nettó	3 160 3 160 0	4 db
homokozó	Kadarkút Biztos Kezdet Gyerekház	LSz E. a.	20190701/23 TÁMOP-5.2.3-A-12/1-2012-0002. számú projekt	Bruttó ÉCS Nettó	74 803 74 803 0	0
Fogas fém fekete	Kadarkút Biztos Kezdet Gyerekház	LSz E. a.	20190701/663 TÁMOP-5.2.3-A-12/1-2012-0002. számú projekt	Bruttó ÉCS Nettó	6 990 6 990 0	0

medencefeltöltő labda 6,5 cm; 500 db/cs [3 csomag]	Kadarkút Biztos Kezdet Gyerekház	LSz E. a.	20190701/655 TÁMOP-5.2.3-A-12/1-2012-0002. számú projekt	Bruttó ÉCS Nettó	89 700 89 700 0	3 csomag
Ujjbábkészlet 2 db	Kadarkút Biztos Kezdet Gyerekház	LSz E. a.	20190701/558 TÁMOP-5.2.3-A-12/1-2012-0002. számú projekt	Bruttó ÉCS Nettó	17 520 17 520 0	2 db
munkagép szelektív hulladékgyűjtés	Kadarkút Biztos Kezdet Gyerekház	LSz E. a.	20190701/615 TÁMOP-5.2.3-A-12/1-2012-0002. számú projekt	Bruttó ÉCS Nettó	3 100 3 100 0	0
kancsó 5 db	Kadarkút Biztos Kezdet Gyerekház	LSz E. a.	20190701/585 TÁMOP-5.2.3-A-12/1-2012-0002. számú projekt	Bruttó ÉCS Nettó	2 370 2 370 0	5 db
Fogas fém fekete	Kadarkút Biztos Kezdet Gyerekház	LSz E. a.	20190701/662 TÁMOP-5.2.3-A-12/1-2012-0002. számú projekt	Bruttó ÉCS Nettó	6 990 6 990 0	0
műanyag ételek (vegyes: zöldség, gyümölcs, pékáru stb.) 3 db	Kadarkút Biztos Kezdet Gyerekház	LSz E. a.	20190701/635 TÁMOP-5.2.3-A-12/1-2012-0002. számú projekt	Bruttó ÉCS Nettó	10 500 10 500 0	3 db
Philips vasaló	Kadarkút Biztos Kezdet Gyerekház	LSz E. a.	20190701/632 TÁMOP-5.2.3-A-12/1-2012-0002. számú projekt	Bruttó ÉCS Nettó	12 000 12 000 0	0
locsolótömlő csatlakozókkal	Kadarkút Biztos Kezdet Gyerekház	LSz E. a.	20190701/596 TÁMOP-5.2.3-A-12/1-2012-0002. számú projekt	Bruttó ÉCS Nettó	6 000 6 000 0	0

Daru kockákkal	Kadarkút Biztos Kezdet Gyerekház	LSz E. a.	20190701/555 TÁMOP-5.2.3-A-12/1-2012-0002. számú projekt	Bruttó ÉCS Nettó	3 490 3 490 0	0
lombsöprű 3 db	Kadarkút Biztos Kezdet Gyerekház	LSz E. a.	20190701/597 TÁMOP-5.2.3-A-12/1-2012-0002. számú projekt	Bruttó ÉCS Nettó	6 900 6 900 0	3 db
edénykészlet 4 db játék	Kadarkút Biztos Kezdet Gyerekház	LSz E. a.	20190701/556 TÁMOP-5.2.3-A-12/1-2012-0002. számú projekt	Bruttó ÉCS Nettó	2 990 2 990 0	4 db
báb készlet 2 db	Kadarkút Biztos Kezdet Gyerekház	LSz E. a.	20190701/559 TÁMOP-5.2.3-A-12/1-2012-0002. számú projekt	Bruttó ÉCS Nettó	38 120 38 120 0	2 db
Hinta	Kadarkút Biztos Kezdet Gyerekház	LSz E. a.	20190701/25 TÁMOP-5.2.3-A-12/1-2012-0002. számú projekt	Bruttó ÉCS Nettó	70 866 70 866 0	0
rongybaba pár 2b	Kadarkút Biztos Kezdet Gyerekház	LSz E. a.	20190701/595 TÁMOP-5.2.3-A-12/1-2012-0002. számú projekt	Bruttó ÉCS Nettó	3 580 3 580 0	2 db
Kockakirakó tavasz	Kadarkút Biztos Kezdet Gyerekház	LSz E. a.	20190701/592 TÁMOP-5.2.3-A-12/1-2012-0002. számú projekt	Bruttó ÉCS Nettó	1 290 1 290 0	0
cintányér 2 db	Kadarkút Biztos Kezdet Gyerekház	LSz E. a.	20190701/643 TÁMOP-5.2.3-A-12/1-2012-0002. számú projekt	Bruttó ÉCS Nettó	2 420 2 420 0	2 db

merőkanál fém	Kadarkút Biztos Kezdet Gyerekház	LSz E. a.	20190701/581 TÁMOP-5.2.3-A-12/1-2012-0002. számú projekt	Bruttó ÉCS Nettó	695 695 0	0
Irodaszék zöld	Kadarkút Biztos Kezdet Gyerekház	LSz E. a.	20190701/680 TÁMOP-5.2.3-A-12/1-2012-0002. számú projekt	Bruttó ÉCS Nettó	10 900 10 900 0	0
kanapé zöld	Kadarkút Biztos Kezdet Gyerekház	LSz E. a.	20190701/676 TÁMOP-5.2.3-A-12/1-2012-0002. számú projekt	Bruttó ÉCS Nettó	74 900 74 900 0	0
puha csörgő labda 2 db	Kadarkút Biztos Kezdet Gyerekház	LSz E. a.	20190701/607 TÁMOP-5.2.3-A-12/1-2012-0002. számú projekt	Bruttó ÉCS Nettó	1 720 1 720 0	2 db
JVC videokamera	Kadarkút Biztos Kezdet Gyerekház	LSz GySz E. a.	20190701/883 Vonalkód2920170101201 TÁMOP-5.2.3-A-12/1-2012-0002. számú projekt	Bruttó ÉCS Nettó	80 000 80 000 0	0
Müanyag kerti szék gyerek 8 db	Kadarkút Biztos Kezdet Gyerekház	LSz E. a.	20190701/651 TÁMOP-5.2.3-A-12/1-2012-0002. számú projekt	Bruttó ÉCS Nettó	11 360 11 360 0	8 db
MULA Gyűrűjáték 2 db	Kadarkút Biztos Kezdet Gyerekház	LSz E. a.	20190701/640 TÁMOP-5.2.3-A-12/1-2012-0002. számú projekt	Bruttó ÉCS Nettó	2 980 2 980 0	2 db
Bordás betonelem	Kadarkút Biztos Kezdet Gyerekház	LSz E. a. NySz	20190701/03 TÁMOP-5.2.3-A-12/1-2012-0002. számú projekt 70/2015	Bruttó ÉCS Nettó	65 616 22 382 43 234	0

puzzle vegyes kirakójáték 5 db	Kadarkút Biztos Kezdet Gyerekház	LSz E. a.	20190701/610 TÁMOP-5.2.3-A-12/1-2012-0002. számú projekt	Bruttó ÉCS Nettó	8 450 8 450 0	5 db
etetőszék	Kadarkút Biztos Kezdet Gyerekház	LSz E. a.	20190701/633 TÁMOP-5.2.3-A-12/1-2012-0002. számú projekt	Bruttó ÉCS Nettó	12 700 12 700 0	0
fémvázas asztal 4 szem.	Kadarkút Biztos Kezdet Gyerekház	LSz E. a.	20190701/666 TÁMOP-5.2.3-A-12/1-2012-0002. számú projekt	Bruttó ÉCS Nettó	14 760 14 760 0	0
FUJi fényképezőgép	Kadarkút Biztos Kezdet Gyerekház	LSz GySz E. a.	20190701/882 Vonalkód3020170101201 Gyáriszám2UJ69813 TÁMOP-5.2.3-A-12/1-	Bruttó ÉCS Nettó	50 000 50 000 0	0
kockakirakó farm	Kadarkút Biztos Kezdet Gyerekház	LSz E. a.	20190701/566 TÁMOP-5.2.3-A-12/1-2012-0002. számú projekt	Bruttó ÉCS Nettó	5 350 5 350 0	0
kombinált tűzhely	Kadarkút Biztos Kezdet Gyerekház	LSz E. a.	20190701/631 TÁMOP-5.2.3-A-12/1-2012-0002. számú projekt	Bruttó ÉCS Nettó	70 000 70 000 0	0
Óriás teherautó	Kadarkút Biztos Kezdet Gyerekház	LSz E. a.	20190701/554 TÁMOP-5.2.3-A-12/1-2012-0002. számú projekt	Bruttó ÉCS Nettó	15 390 15 390 0	0
tüske építő 72 db-os készlet --1 készlet	Kadarkút Biztos Kezdet Gyerekház	LSz E. a.	20190701/591 TÁMOP-5.2.3-A-12/1-2012-0002. számú projekt	Bruttó ÉCS Nettó	3 660 3 660 0	1 készlet

műanyag bögre 2dl 10 db	Kadarkút Biztos Kezdet Gyerekház	LSz E. a.	20190701/580 TÁMOP-5.2.3-A-12/1-2012-0002. számú projekt	Bruttó ÉCS Nettó	2 300 2 300 0	10 db
fali fogas (6-os) 2 db	Kadarkút Biztos Kezdet Gyerekház	LSz E. a.	20190701/564 TÁMOP-5.2.3-A-12/1-2012-0002. számú projekt	Bruttó ÉCS Nettó	2 600 2 600 0	2 db
vágódeszka 2 db	Kadarkút Biztos Kezdet Gyerekház	LSz E. a.	20190701/552 TÁMOP-5.2.3-A-12/1-2012-0002. számú projekt	Bruttó ÉCS Nettó	1 490 1 490 0	2 db
mikrosütő	Kadarkút Biztos Kezdet Gyerekház	LSz E. a.	20190701/540 TÁMOP-5.2.3-A-12/1-2012-0002. számú projekt	Bruttó ÉCS Nettó	24 000 24 000 0	0
asztalterítő (1 bordó + 1 fehér)	Kadarkút Biztos Kezdet Gyerekház	LSz E. a.	20190701/544 TÁMOP-5.2.3-A-12/1-2012-0002. számú projekt	Bruttó ÉCS Nettó	6 990 6 990 0	2 db
KONYHABLOKK	Kadarkút Biztos Kezdet Gyerekház	LSz E. a.	20190701/668 TÁMOP-5.2.3-A-12/1-2012-0002. számú projekt	Bruttó ÉCS Nettó	89 999 89 999 0	0
üveg tál 3 db	Kadarkút Biztos Kezdet Gyerekház	LSz E. a.	20190701/550 TÁMOP-5.2.3-A-12/1-2012-0002. számú projekt	Bruttó ÉCS Nettó	2 070 2 070 0	3 db
felnött asztal (6 szem.)	Kadarkút Biztos Kezdet Gyerekház	LSz E. a.	20190701/674 TÁMOP-5.2.3-A-12/1-2012-0002. számú projekt	Bruttó ÉCS Nettó	20 030 20 030 0	0

tornaszőnyeg	Kadarkút Biztos Kezdet Gyerekház	LSz E. a.	20190701/570 TÁMOP-5.2.3-A-12/1-2012-0002. számú projekt	Bruttó ÉCS Nettó	26 420 26 420 0	0
hintaasztal	Kadarkút Biztos Kezdet Gyerekház	LSz E. a.	20190701/590 TÁMOP-5.2.3-A-12/1-2012-0002. számú projekt	Bruttó ÉCS Nettó	29 900 29 900 0	0
fűzhető fagyöngy 2 csomag	Kadarkút Biztos Kezdet Gyerekház	LSz E. a.	20190701/589 TÁMOP-5.2.3-A-12/1-2012-0002. számú projekt	Bruttó ÉCS Nettó	3 260 3 260 0	2 csomag
turmix- és darálógép(3. számla)	Kadarkút Biztos Kezdet Gyerekház	LSz E. a.	20190701/623 TÁMOP-5.2.3-A-12/1-2012-0002. számú projekt	Bruttó ÉCS Nettó	9 990 9 990 0	0
pedálos szemetes 4bd	Kadarkút Biztos Kezdet Gyerekház	LSz E. a.	20190701/603 TÁMOP-5.2.3-A-12/1-2012-0002. számú projekt	Bruttó ÉCS Nettó	11 980 11 980 0	4 db
kapa 3 db	Kadarkút Biztos Kezdet Gyerekház	LSz E. a.	20190701/598 TÁMOP-5.2.3-A-12/1-2012-0002. számú projekt	Bruttó ÉCS Nettó	10 860 10 860 0	3 db
pelenkázó feltét	Kadarkút Biztos Kezdet Gyerekház	LSz E. a.	20190701/604 TÁMOP-5.2.3-A-12/1-2012-0002. számú projekt	Bruttó ÉCS Nettó	5 000 5 000 0	0
konyharuha 4db-os csomag 3 csomag	Kadarkút Biztos Kezdet Gyerekház	LSz E. a.	20190701/577 TÁMOP-5.2.3-A-12/1-2012-0002. számú projekt	Bruttó ÉCS Nettó	2 085 2 085 0	3 csomag

tálca 2 db	Kadarkút Biztos Kezdet Gyerekház	LSz E. a.	20190701/565 TÁMOP-5.2.3-A-12/1-2012-0002. számú projekt	Bruttó ÉCS Nettó	3 380 3 380 0	2 db
analóg konyhai mérleg	Kadarkút Biztos Kezdet Gyerekház	LSz E. a.	20190701/587 TÁMOP-5.2.3-A-12/1-2012-0002. számú projekt	Bruttó ÉCS Nettó	1 600 1 600 0	0
gyöngylabda 18 cm 3 db	Kadarkút Biztos Kezdet Gyerekház	LSz E. a.	20190701/617 TÁMOP-5.2.3-A-12/1-2012-0002. számú projekt	Bruttó ÉCS Nettó	1 560 1 560 0	3 db
3 ajtós, NYITOTT polcos szekrény CSERESZNYE	Kadarkút Biztos Kezdet Gyerekház	LSz E. a.	20190701/672 TÁMOP-5.2.3-A-12/1-2012-0002. számú projekt	Bruttó ÉCS Nettó	46 860 46 860 0	0
pohár 35 cl 10 db	Kadarkút Biztos Kezdet Gyerekház	LSz E. a.	20190701/579 TÁMOP-5.2.3-A-12/1-2012-0002. számú projekt	Bruttó ÉCS Nettó	1 857 1 857 0	10 db
Samsung LCD TV	Kadarkút Biztos Kezdet Gyerekház	LSz GySz E. a.	20190701/881 Vonalkód5540803180076 GyáriszámB4AJ3HGD103210	Bruttó ÉCS Nettó	100 000 100 000 0	0
előke 5 db	Kadarkút Biztos Kezdet Gyerekház	LSz E. a.	20190701/563 TÁMOP-5.2.3-A-12/1-2012-0002. számú projekt	Bruttó ÉCS Nettó	1 850 1 850 0	5 db
SONY Házimozirendszer	Kadarkút Biztos Kezdet Gyerekház	LSz GySz E. a.	20190701/880 LeltáriszámK-32 Vonalkód3220170101201	Bruttó ÉCS Nettó	40 000 40 000 0	0

Momert kenyérpirító	Kadarkút Biztos Kezdet Gyerekház	LSz E. a.	20190701/613 TÁMOP-5.2.3-A-12/1-2012-0002. számú projekt	Bruttó ÉCS Nettó	5 800 5 800 0	0
gyümölcsdominó	Kadarkút Biztos Kezdet Gyerekház	LSz E. a.	20190701/642 TÁMOP-5.2.3-A-12/1-2012-0002. számú projekt	Bruttó ÉCS Nettó	1 390 1 390 0	0
Asztali számítógép	Kadarkút Biztos Kezdet Gyerekház	LSz GySz E. a.	20190701/886 Vonalkód2620170101201 GyáriszámQ3354CA3D0054	Bruttó ÉCS Nettó	200 000 200 000 0	0
falitábla parafa 58x41 3 db	Kadarkút Biztos Kezdet Gyerekház	LSz E. a.	20190701/562 TÁMOP-5.2.3-A-12/1-2012-0002. számú projekt	Bruttó ÉCS Nettó	2 700 2 700 0	3 db
táblák	Kadarkút Biztos Kezdet Gyerekház	LSz E. a.	20190701/6 TÁMOP-5.2.3-A-12/1-2012-0002. számú projekt	Bruttó ÉCS Nettó	19 500 19 500 0	0
törülköző 70x142 5 db	Kadarkút Biztos Kezdet Gyerekház	LSz E. a.	20190701/649 TÁMOP-5.2.3-A-12/1-2012-0002. számú projekt	Bruttó ÉCS Nettó	9 950 9 950 0	5 db
szegett szőnyeg160X231	Kadarkút Biztos Kezdet Gyerekház	LSz E. a.	20190701/605 TÁMOP-5.2.3-A-12/1-2012-0002. számú projekt	Bruttó ÉCS Nettó	21 900 21 900 0	0
benzinkút játék	Kadarkút Biztos Kezdet Gyerekház	LSz E. a.	20190701/629 TÁMOP-5.2.3-A-12/1-2012-0002. számú projekt	Bruttó ÉCS Nettó	13 720 13 720 0	0

Játszósarok	Kadarkút Biztos Kezdet Gyerekház	LSz E. a.	20190701/625 TÁMOP-5.2.3-A-12/1-2012-0002. számú projekt	Bruttó ÉCS Nettó	96 000 96 000 0	0
bordásfal óvodai	Kadarkút Biztos Kezdet Gyerekház	LSz E. a.	20190701/561 TÁMOP-5.2.3-A-12/1-2012-0002. számú projekt	Bruttó ÉCS Nettó	19 020 19 020 0	0
gyöngylabda 15 cm 3 db	Kadarkút Biztos Kezdet Gyerekház	LSz E. a.	20190701/618 TÁMOP-5.2.3-A-12/1-2012-0002. számú projekt	Bruttó ÉCS Nettó	1 050 1 050 0	3 db
egyensúlyozó tölcsér	Kadarkút Biztos Kezdet Gyerekház	LSz E. a.	20190701/569 TÁMOP-5.2.3-A-12/1-2012-0002. számú projekt	Bruttó ÉCS Nettó	12 500 12 500 0	0
hálós járóka	Kadarkút Biztos Kezdet Gyerekház	LSz E. a.	20190701/661 TÁMOP-5.2.3-A-12/1-2012-0002. számú projekt	Bruttó ÉCS Nettó	22 990 22 990 0	0
műanyag tál (lapos 3 db-os)	Kadarkút Biztos Kezdet Gyerekház	LSz E. a.	20190701/553 TÁMOP-5.2.3-A-12/1-2012-0002. számú projekt	Bruttó ÉCS Nettó	295 295 0	3 db
kancsó átlátszó üveg 1l 2 db	Kadarkút Biztos Kezdet Gyerekház	LSz E. a.	20190701/549 TÁMOP-5.2.3-A-12/1-2012-0002. számú projekt	Bruttó ÉCS Nettó	1 485 1 485 0	2 db
óvodai szekrénysor (4 elem, zárt, nyitott)	Kadarkút Biztos Kezdet Gyerekház	LSz E. a.	20190701/658 TÁMOP-5.2.3-A-12/1-2012-0002. számú projekt	Bruttó ÉCS Nettó	124 480 124 480 0	0

talicska fa 2 db	Kadarkút Biztos Kezdet Gyerekház	LSz E. a.	20190701/636 TÁMOP-5.2.3-A-12/1-2012-0002. számú projekt	Bruttó ÉCS Nettó	4 620 4 620 0	2 db
triangulum	Kadarkút Biztos Kezdet Gyerekház	LSz E. a.	20190701/645 TÁMOP-5.2.3-A-12/1-2012-0002. számú projekt	Bruttó ÉCS Nettó	1 110 1 110 0	0
lapát 2db	Kadarkút Biztos Kezdet Gyerekház	LSz E. a.	20190701/600 TÁMOP-5.2.3-A-12/1-2012-0002. számú projekt	Bruttó ÉCS Nettó	6 800 6 800 0	2 db
Bordás betonelem	Kadarkút Biztos Kezdet Gyerekház	LSz E. a. NySz	20190701/04 TÁMOP-5.2.3-A-12/1-2012-0002. számú projekt 68/2015	Bruttó ÉCS Nettó	65 616 22 382 43 234	0
cikk-cakk alagút	Kadarkút Biztos Kezdet Gyerekház	LSz E. a.	20190701/624 TÁMOP-5.2.3-A-12/1-2012-0002. számú projekt	Bruttó ÉCS Nettó	7 990 7 990 0	0
Asztali számítógép	Kadarkút Biztos Kezdet Gyerekház	LSz GySz E. a.	20190701/885 Vonalkód3158631538972 TÁMOP-5.2.3-A-12/1-2012-0002. számú projekt	Bruttó ÉCS Nettó	200 000 200 000 0	0
2 oktávos íves színes diatonikus metalofon	Kadarkút Biztos Kezdet Gyerekház	LSz E. a.	20190701/646 TÁMOP-5.2.3-A-12/1-2012-0002. számú projekt	Bruttó ÉCS Nettó	4 290 4 290 0	0
polár gyermektakaró 5 db	Kadarkút Biztos Kezdet Gyerekház	LSz E. a.	20190701/650 TÁMOP-5.2.3-A-12/1-2012-0002. számú projekt	Bruttó ÉCS Nettó	13 500 13 500 0	5 db

állatpárosító 2 db	Kadarkút Biztos Kezdet Gyerekház	LSz E. a.	20190701/567 TÁMOP-5.2.3-A-12/1-2012-0002. számú projekt	Bruttó ÉCS Nettó	6 540 6 540 0	2 db
étkezőszék (fémvázas) 2 db	Kadarkút Biztos Kezdet Gyerekház	LSz E. a.	20190701/678 TÁMOP-5.2.3-A-12/1-2012-0002. számú projekt	Bruttó ÉCS Nettó	12 160 12 160 0	2 db
Étkezőszék bükk/textilbőr 6 db	Kadarkút Biztos Kezdet Gyerekház	LSz E. a.	20190701/677 TÁMOP-5.2.3-A-12/1-2012-0002. számú projekt	Bruttó ÉCS Nettó	65 400 65 400 0	6 db
öltöztető pad alul cipőtárolóval (8 fakkos) elvehető paddal	Kadarkút Biztos Kezdet Gyerekház	LSz E. a.	20190701/657 TÁMOP-5.2.3-A-12/1-2012-0002. számú projekt	Bruttó ÉCS Nettó	35 670 35 670 0	0
gyermek szék 12 db	Kadarkút Biztos Kezdet Gyerekház	LSz E. a.	20190701/660 TÁMOP-5.2.3-A-12/1-2012-0002. számú projekt	Bruttó ÉCS Nettó	73 680 73 680 0	12 db
vízforraló	Kadarkút Biztos Kezdet Gyerekház	LSz E. a.	20190701/576 TÁMOP-5.2.3-A-12/1-2012-0002. számú projekt	Bruttó ÉCS Nettó	4 000 4 000 0	0
homokozó játék	Kadarkút Biztos Kezdet Gyerekház	LSz E. a.	20190701/602 TÁMOP-5.2.3-A-12/1-2012-0002. számú projekt	Bruttó ÉCS Nettó	20 310 20 310 0	0
90-es pelenkázó szekrény	Kadarkút Biztos Kezdet Gyerekház	LSz E. a.	20190701/669 TÁMOP-5.2.3-A-12/1-2012-0002. számú projekt	Bruttó ÉCS Nettó	19 990 19 990 0	0

labdatenger	Kadarkút Biztos Kezdet Gyerekház	LSz E. a.	20190701/611 TÁMOP-5.2.3-A-12/1-2012-0002. számú projekt	Bruttó ÉCS Nettó	114 900 114 900 0	0
Vadászkerítés elemek	Kadarkút Biztos Kezdet Gyerekház	LSz E. a.	20190701/27 TÁMOP-5.2.3-A-12/1-2012-0002. számú projekt	Bruttó ÉCS Nettó	56 693 56 693 0	0
konferenciaszék karfás 2 db	Kadarkút Biztos Kezdet Gyerekház	LSz E. a.	20190701/675 TÁMOP-5.2.3-A-12/1-2012-0002. számú projekt	Bruttó ÉCS Nettó	36 520 36 520 0	2 db
képes torony	Kadarkút Biztos Kezdet Gyerekház	LSz E. a.	20190701/573 TÁMOP-5.2.3-A-12/1-2012-0002. számú projekt	Bruttó ÉCS Nettó	3 350 3 350 0	0
rozsdamentes szűrőkészlet 4 db	Kadarkút Biztos Kezdet Gyerekház	LSz E. a.	20190701/551 TÁMOP-5.2.3-A-12/1-2012-0002. számú projekt	Bruttó ÉCS Nettó	2 900 2 900 0	4 db
hűtőszekrény	Kadarkút Biztos Kezdet Gyerekház	LSz E. a.	20190701/541 TÁMOP-5.2.3-A-12/1-2012-0002. számú projekt	Bruttó ÉCS Nettó	49 999 49 999 0	0
Duktig Babaágy 2 db	Kadarkút Biztos Kezdet Gyerekház	LSz E. a.	20190701/639 TÁMOP-5.2.3-A-12/1-2012-0002. számú projekt	Bruttó ÉCS Nettó	7 980 7 980 0	2 db
médiaszekrény CSERESZNYE	Kadarkút Biztos Kezdet Gyerekház	LSz E. a.	20190701/673 TÁMOP-5.2.3-A-12/1-2012-0002. számú projekt	Bruttó ÉCS Nettó	65 610 65 610 0	0

ásó	Kadarkút Biztos Kezdet Gyerekház	LSz E. a.	20190701/601 TÁMOP-5.2.3-A-12/1-2012-0002. számú projekt	Bruttó ÉCS Nettó	3 300 3 300 0	0
rozsdamentes étkészlet	Kadarkút Biztos Kezdet Gyerekház	LSz E. a.	20190701/584 TÁMOP-5.2.3-A-12/1-2012-0002. számú projekt	Bruttó ÉCS Nettó	2 490 2 490 0	0
törülközőtartó 2 db	Kadarkút Biztos Kezdet Gyerekház	LSz E. a.	20190701/545 TÁMOP-5.2.3-A-12/1-2012-0002. számú projekt	Bruttó ÉCS Nettó	17 980 17 980 0	2 db
óvodai asztal (3 lett szállítva) 3 db	Kadarkút Biztos Kezdet Gyerekház	LSz E. a.	20190701/659 TÁMOP-5.2.3-A-12/1-2012-0002. számú projekt	Bruttó ÉCS Nettó	49 500 49 500 0	3 db
fa építőkocka színes 3 db	Kadarkút Biztos Kezdet Gyerekház	LSz E. a.	20190701/628 TÁMOP-5.2.3-A-12/1-2012-0002. számú projekt	Bruttó ÉCS Nettó	22 380 22 380 0	3 db
fakanál szett	Kadarkút Biztos Kezdet Gyerekház	LSz E. a.	20190701/586 TÁMOP-5.2.3-A-12/1-2012-0002. számú projekt	Bruttó ÉCS Nettó	400 400 0	0
kis asztal	Kadarkút Biztos Kezdet Gyerekház	LSz E. a.	20190701/665 TÁMOP-5.2.3-A-12/1-2012-0002. számú projekt	Bruttó ÉCS Nettó	15 340 15 340 0	0
tornapad 2 m	Kadarkút Biztos Kezdet Gyerekház	LSz E. a.	20190701/608 TÁMOP-5.2.3-A-12/1-2012-0002. számú projekt	Bruttó ÉCS Nettó	18 370 18 370 0	0

edénykészlet	Kadarkút Biztos Kezdet Gyerekház	LSz E. a.	20190701/588 TÁMOP-5.2.3-A-12/1-2012-0002. számú projekt	Bruttó ÉCS Nettó	7 990 7 990 0	0
reggeliző készlet játék	Kadarkút Biztos Kezdet Gyerekház	LSz E. a.	20190701/557 TÁMOP-5.2.3-A-12/1-2012-0002. számú projekt	Bruttó ÉCS Nettó	10 060 10 060 0	0
BENQ projektor	Kadarkút Biztos Kezdet Gyerekház	LSz GySz E. a.	20190701/879 Vonalkód3320170101201 GyáriszámPDK1D01082000	Bruttó ÉCS Nettó	150 000 150 000 0	0
Műanyag kerti asztal felnőtt	Kadarkút Biztos Kezdet Gyerekház	LSz E. a.	20190701/654 TÁMOP-5.2.3-A-12/1-2012-0002. számú projekt	Bruttó ÉCS Nettó	6 810 6 810 0	0
Irodaszék zöld	Kadarkút Biztos Kezdet Gyerekház	LSz E. a.	20190701/679 TÁMOP-5.2.3-A-12/1-2012-0002. számú projekt	Bruttó ÉCS Nettó	10 900 10 900 0	0
Műanyag kerti asztal gyerek 2 db	Kadarkút Biztos Kezdet Gyerekház	LSz E. a.	20190701/653 TÁMOP-5.2.3-A-12/1-2012-0002. számú projekt	Bruttó ÉCS Nettó	6 300 6 300 0	2 db
szőnyeg	Kadarkút Biztos Kezdet Gyerekház	LSz E. a.	20190701/548 TÁMOP-5.2.3-A-12/1-2012-0002. számú projekt	Bruttó ÉCS Nettó	6 990 6 990 0	0
bili 2 db	Kadarkút Biztos Kezdet Gyerekház	LSz E. a.	20190701/547 TÁMOP-5.2.3-A-12/1-2012-0002. számú projekt	Bruttó ÉCS Nettó	790 790 0	2 db

karika 30 cm műanyag 3 db	Kadarkút Biztos Kezdet Gyerekház	LSz E. a.	20190701/621 TÁMOP-5.2.3-A-12/1-2012-0002. számú projekt	Bruttó ÉCS Nettó	1 740 1 740 0	3 db
gyöngylabda 22 cm 3 db	Kadarkút Biztos Kezdet Gyerekház	LSz E. a.	20190701/616 TÁMOP-5.2.3-A-12/1-2012-0002. számú projekt	Bruttó ÉCS Nettó	1 200 1 200 0	3 db
Recosystem spirálozógép	Kadarkút Gyerekesély Iroda	LSz E. a.	20190701/810 TÁMOP-5.2.3-A-12/1-2012-0002. számú projekt	Bruttó ÉCS Nettó	20 000 20 000 0	0
Zanussi hűtőszekrény TT 150- 45	Kadarkút Gyerekesély Iroda	LSz GySz E. a.	20190701/803 Gyáriszám933012200 TÁMOP-5.2.3-A-12/1-2012-0002. számú projekt	Bruttó ÉCS Nettó	60 000 60 000 0	0
CASIO zsebszámológép	Kadarkút Gyerekesély Iroda	LSz E. a.	20190701/809 TÁMOP-5.2.3-A-12/1-2012-0002. számú projekt	Bruttó ÉCS Nettó	5 000 5 000 0	0
Szalagos számológép CASIO FR-2650T	Kadarkút Gyerekesély Iroda	LSz E. a.	20190701/812 TÁMOP-5.2.3-A-12/1-2012-0002. számú projekt	Bruttó ÉCS Nettó	20 000 20 000 0	0
asztali lámpa	Kadarkút Gyerekesély Iroda	LSz E. a.	20190701/800 TÁMOP-5.2.3-A-12/1-2012-0002. számú projekt	Bruttó ÉCS Nettó	5 000 5 000 0	0
Szalagos számológép CASIO FR-2650T	Kadarkút Gyerekesély Iroda	LSz E. a.	20190701/811 TÁMOP-5.2.3-A-12/1-2012-0002. számú projekt	Bruttó ÉCS Nettó	20 000 20 000 0	0

GBC laminálógép A/4	Kadarkút Gyerekesély Iroda	LSz E. a.	20190701/807 TÁMOP-5.2.3-A-12/1-2012-0002. számú projekt	Bruttó ÉCS Nettó	30 000 30 000 0	0
Laptop Samsung 270E5V-X01	Kadarkút Gyerekesély Iroda	LSz GySz E. a.	20190701/814 GyáriszámJDG591LD400003 TÁMOP-5.2.3-A-12/1-2012-0002. számú projekt	Bruttó ÉCS Nettó	156 300 156 300 0	0
Laptop Samsung 270E5V-X01	Kadarkút Gyerekesély Iroda	LSz GySz E. a.	20190701/813 GyáriszámJDG591PD400043 TÁMOP-5.2.3-A-12/1-2012-0002. számú projekt	Bruttó ÉCS Nettó	156 300 156 300 0	0
Bútorszéf	Kadarkút Gyerekesély Iroda	LSz E. a.	20190701/799 TÁMOP-5.2.3-A-12/1-2012-0002. számú projekt	Bruttó ÉCS Nettó	60 000 60 000 0	0
FUJI AX600 fényképezőgép	Kadarkút Gyerekesély Iroda	LSz GySz E. a.	20190701/815 GyáriszámZWN65969 TÁMOP-5.2.3-A-12/1-2012-0002. számú projekt	Bruttó ÉCS Nettó	20 000 20 000 0	0
Samsung mikrohullámú sütő	Kadarkút Gyerekesély Iroda	LSz GySz E. a.	20190701/802 GyáriszámJ5ER7WTD300141X TÁMOP-5.2.3-A-12/1-2012-0002. számú projekt	Bruttó ÉCS Nettó	20 000 20 000 0	0
CASIO zsebszámológép	Kadarkút Gyerekesély Iroda	LSz E. a.	20190701/808 TÁMOP-5.2.3-A-12/1-2012-0002. számú projekt	Bruttó ÉCS Nettó	5 000 5 000 0	0
Egér	Kadarkút Gyerekesély Iroda	LSz	20190701/9	Bruttó ÉCS Nettó	3 360 3 360 0	0

asztali lámpa	Kadarkút Gyerekesély Iroda	LSz E. a.	20190701/801 TÁMOP-5.2.3-A-12/1-2012-0002. számú projekt	Bruttó ÉCS Nettó	5 000 5 000 0	0
Közösségi busz - Iveco	Kaposfő Község Önkormányzata	LSz	20190701/5/1 alvázszám: ZCFC50A2005778466 rendszám: LIZ-633	Bruttó ÉCS Nettó	15 002 400 15 002 400 0	0
gyöngylabda 15 cm [3 db]	Kaposszerdahely Biztos Kezdet Gyerekház	LSz E. a.	20190701/338 TÁMOP-5.2.3-A-12/1-2012-0002. számú projekt	Bruttó ÉCS Nettó	1 050 1 050 0	3 db
edénykészlet	Kaposszerdahely Biztos Kezdet Gyerekház	LSz E. a.	20190701/304 TÁMOP-5.2.3-A-12/1-2012-0002. számú projekt	Bruttó ÉCS Nettó	7 990 7 990 0	0
játékautó 3 db-os	Kaposszerdahely Biztos Kezdet Gyerekház	LSz E. a.	20190701/369 TÁMOP-5.2.3-A-12/1-2012-0002. számú projekt	Bruttó ÉCS Nettó	2 490 2 490 0	3 db
műanyag bögre 2dl [10 db]	Kaposszerdahely Biztos Kezdet Gyerekház	LSz E. a.	20190701/296 TÁMOP-5.2.3-A-12/1-2012-0002. számú projekt	Bruttó ÉCS Nettó	2 300 2 300 0	10 db
műanyag gyerekkád	Kaposszerdahely Biztos Kezdet Gyerekház	LSz E. a.	20190701/292 TÁMOP-5.2.3-A-12/1-2012-0002. számú projekt	Bruttó ÉCS Nettó	1 990 1 990 0	0

Műanyag kerti szék felnőtt 4 db	Kaposszerdahely Biztos Kezdet Gyerekház	LSz E. a.	20190701/391 TÁMOP-5.2.3-A-12/1-2012-0002. számú projekt	Bruttó ÉCS Nettó	17 440 17 440 0	4 db
analóg konyhai mérleg	Kaposszerdahely Biztos Kezdet Gyerekház	LSz E. a.	20190701/303 TÁMOP-5.2.3-A-12/1-2012-0002. számú projekt	Bruttó ÉCS Nettó	1 600 1 600 0	0
étkészlet 30 részes	Kaposszerdahely Biztos Kezdet Gyerekház	LSz E. a.	20190701/285 TÁMOP-5.2.3-A-12/1-2012-0002. számú projekt	Bruttó ÉCS Nettó	9 990 9 990 0	20 részes
edénykészlet 4 db játék	Kaposszerdahely Biztos Kezdet Gyerekház	LSz E. a.	20190701/271 TÁMOP-5.2.3-A-12/1-2012-0002. számú projekt	Bruttó ÉCS Nettó	2 990 2 990 0	4 db
kockakirakó farm	Kaposszerdahely Biztos Kezdet Gyerekház	LSz E. a.	20190701/280 TÁMOP-5.2.3-A-12/1-2012-0002. számú projekt	Bruttó ÉCS Nettó	5 350 5 350 0	0
Beépíthető panel mosogató	Kaposszerdahely Biztos Kezdet Gyerekház	LSz E. a.	20190701/289 TÁMOP-5.2.3-A-12/1-2012-0002. számú projekt	Bruttó ÉCS Nettó	20 900 20 900 0	0
kagyló homokozó [2 db]	Kaposszerdahely Biztos Kezdet Gyerekház	LSz E. a.	20190701/334 TÁMOP-5.2.3-A-12/1-2012-0002. számú projekt	Bruttó ÉCS Nettó	12 080 12 080 0	2 db
Philips turmix és darálógép	Kaposszerdahely Biztos Kezdet Gyerekház	LSz E. a.	20190701/351 TÁMOP-5.2.3-A-12/1-2012-0002. számú projekt	Bruttó ÉCS Nettó	9 990 9 990 0	0

fémvázas asztal 4 szem.	Kaposszerdahely Biztos Kezdet Gyerekház	LSz E. a.	20190701/389 TÁMOP-5.2.3-A-12/1-2012-0002. számú projekt	Bruttó ÉCS Nettó	14 760 14 760 0	0
rozsdamentes szűrőkészlet 4 db	Kaposszerdahely Biztos Kezdet Gyerekház	LSz E. a.	20190701/266 TÁMOP-5.2.3-A-12/1-2012-0002. számú projekt	Bruttó ÉCS Nettó	2 900 2 900 0	4 db
Műanyag kerti szék gyerek 6 db	Kaposszerdahely Biztos Kezdet Gyerekház	LSz E. a.	20190701/390 TÁMOP-5.2.3-A-12/1-2012-0002. számú projekt	Bruttó ÉCS Nettó	8 520 8 520 0	6 db
Fogas fém fekete	Kaposszerdahely Biztos Kezdet Gyerekház	LSz E. a.	20190701/388 TÁMOP-5.2.3-A-12/1-2012-0002. számú projekt	Bruttó ÉCS Nettó	5 990 5 990 0	0
Zanussi hűtőszekrény	Kaposszerdahely Biztos Kezdet Gyerekház	LSz E. a.	20190701/315 TÁMOP-5.2.3-A-12/1-2012-0002. számú projekt	Bruttó ÉCS Nettó	54 900 54 900 0	0
szőnyeg	Kaposszerdahely Biztos Kezdet Gyerekház	LSz E. a.	20190701/263 TÁMOP-5.2.3-A-12/1-2012-0002. számú projekt	Bruttó ÉCS Nettó	6 990 6 990 0	0
Momert kenyérpirító	Kaposszerdahely Biztos Kezdet Gyerekház	LSz E. a.	20190701/333 TÁMOP-5.2.3-A-12/1-2012-0002. számú projekt	Bruttó ÉCS Nettó	5 800 5 800 0	0
benzinkút játék	Kaposszerdahely Biztos Kezdet Gyerekház	LSz E. a.	20190701/357 TÁMOP-5.2.3-A-12/1-2012-0002. számú projekt	Bruttó ÉCS Nettó	13 720 13 720 0	0

konzervnyitó	Kaposszerdahely Biztos Kezdet Gyerekház	LSz E. a.	20190701/298 TÁMOP-5.2.3-A-12/1-2012-0002. számú projekt	Bruttó ÉCS Nettó	1 290 1 290 0	0
Irodaszék fekete	Kaposszerdahely Biztos Kezdet Gyerekház	LSz E. a.	20190701/368 TÁMOP-5.2.3-A-12/1-2012-0002. számú projekt	Bruttó ÉCS Nettó	10 900 10 900 0	0
etetőszék	Kaposszerdahely Biztos Kezdet Gyerekház	LSz E. a.	20190701/362 TÁMOP-5.2.3-A-12/1-2012-0002. számú projekt	Bruttó ÉCS Nettó	12 700 12 700 0	0
Electrolux porzsákos porszívó	Kaposszerdahely Biztos Kezdet Gyerekház	LSz E. a.	20190701/313 TÁMOP-5.2.3-A-12/1-2012-0002. számú projekt	Bruttó ÉCS Nettó	19 000 19 000 0	0
tálca [2 db]	Kaposszerdahely Biztos Kezdet Gyerekház	LSz E. a.	20190701/279 TÁMOP-5.2.3-A-12/1-2012-0002. számú projekt	Bruttó ÉCS Nettó	3 380 3 380 0	2 db
SONY házimozirendszer	Kaposszerdahely Biztos Kezdet Gyerekház	LSz GySz E. a.	20190701/865 GyáriszámS149124 TÁMOP-5.2.3-A-12/1-2012-0002. számú projekt	Bruttó ÉCS Nettó	40 000 40 000 0	0
baba tornaszer	Kaposszerdahely Biztos Kezdet Gyerekház	LSz E. a.	20190701/376 TÁMOP-5.2.3-A-12/1-2012-0002. számú projekt	Bruttó ÉCS Nettó	4 990 4 990 0	0
munkagép szelektív hulladékgyűjtés	Kaposszerdahely Biztos Kezdet Gyerekház	LSz E. a.	20190701/335 TÁMOP-5.2.3-A-12/1-2012-0002. számú projekt	Bruttó ÉCS Nettó	3 100 3 100 0	0

éttermi szék (fémvázas) 2 db	Kaposszerdahely Biztos Kezdet Gyerekház	LSz E. a.	20190701/396 TÁMOP-5.2.3-A-12/1-2012-0002. számú projekt	Bruttó ÉCS Nettó	12 440 12 440 0	2 db
rongybaba pár [2 db]	Kaposszerdahely Biztos Kezdet Gyerekház	LSz E. a.	20190701/311 TÁMOP-5.2.3-A-12/1-2012-0002. számú projekt	Bruttó ÉCS Nettó	3 580 3 580 0	2 db
KÉSKÉSZLET 13 RÉSZES fa tartóval	Kaposszerdahely Biztos Kezdet Gyerekház	LSz E. a.	20190701/258 TÁMOP-5.2.3-A-12/1-2012-0002. számú projekt	Bruttó ÉCS Nettó	3 000 3 000 0	0
hintaasztal	Kaposszerdahely Biztos Kezdet Gyerekház	LSz E. a.	20190701/306 TÁMOP-5.2.3-A-12/1-2012-0002. számú projekt	Bruttó ÉCS Nettó	29 900 29 900 0	0
lombsöprű [3 db]	Kaposszerdahely Biztos Kezdet Gyerekház	LSz E. a.	20190701/316 TÁMOP-5.2.3-A-12/1-2012-0002. számú projekt	Bruttó ÉCS Nettó	6 900 6 900 0	3 db
előke [5 db]	Kaposszerdahely Biztos Kezdet Gyerekház	LSz E. a.	20190701/277 TÁMOP-5.2.3-A-12/1-2012-0002. számú projekt	Bruttó ÉCS Nettó	1 850 1 850 0	5 db
merőkanál fém	Kaposszerdahely Biztos Kezdet Gyerekház	LSz E. a.	20190701/297 TÁMOP-5.2.3-A-12/1-2012-0002. számú projekt	Bruttó ÉCS Nettó	695 695 0	0
konyhabútor	Kaposszerdahely Biztos Kezdet Gyerekház	LSz E. a.	20190701/288 TÁMOP-5.2.3-A-12/1-2012-0002. számú projekt	Bruttó ÉCS Nettó	80 000 80 000 0	0

triangulum	Kaposszerdahely Biztos Kezdet Gyerekház	LSz E. a.	20190701/380 TÁMOP-5.2.3-A-12/1-2012-0002. számú projekt	Bruttó ÉCS Nettó	1 110 1 110 0	0
libikóka krokodil	Kaposszerdahely Biztos Kezdet Gyerekház	LSz E. a.	20190701/282 TÁMOP-5.2.3-A-12/1-2012-0002. számú projekt	Bruttó ÉCS Nettó	8 900 8 900 0	0
BENQ projektor	Kaposszerdahely Biztos Kezdet Gyerekház	LSz GySz E. a.	20190701/864 GyáriszámPDVAC0173000 TÁMOP-5.2.3-A-12/1-2012-0002. számú projekt	Bruttó ÉCS Nettó	150 000 150 000 0	0
bordásfal óvodai	Kaposszerdahely Biztos Kezdet Gyerekház	LSz E. a.	20190701/326 TÁMOP-5.2.3-A-12/1-2012-0002. számú projekt	Bruttó ÉCS Nettó	19 020 19 020 0	0
óvodai asztal 120x60 [3 db]	Kaposszerdahely Biztos Kezdet Gyerekház	LSz E. a.	20190701/363 TÁMOP-5.2.3-A-12/1-2012-0002. számú projekt	Bruttó ÉCS Nettó	74 010 74 010 0	3 db
gyöngylabda 18 cm [3 db]	Kaposszerdahely Biztos Kezdet Gyerekház	LSz E. a.	20190701/337 TÁMOP-5.2.3-A-12/1-2012-0002. számú projekt	Bruttó ÉCS Nettó	1 560 1 560 0	3 db
tornaszőnyeg	Kaposszerdahely Biztos Kezdet Gyerekház	LSz E. a.	20190701/284 TÁMOP-5.2.3-A-12/1-2012-0002. számú projekt	Bruttó ÉCS Nettó	26 420 26 420 0	0
tároló doboz (játék) [9 db]	Kaposszerdahely Biztos Kezdet Gyerekház	LSz E. a.	20190701/382 TÁMOP-5.2.3-A-12/1-2012-0002. számú projekt	Bruttó ÉCS Nettó	11 700 11 700 0	9 db

Asztali számítógép	Kaposszerdahely Biztos Kezdet Gyerekház	LSz GySz E. a.	20190701/870 GyáriszámQ3354CA3 D0142 TÁMOP-5.2.3-A-12/1-2012-0002. számú projekt	Bruttó ÉCS Nettó	200 000 200 000 0	0
vágódeszka 2 db	Kaposszerdahely Biztos Kezdet Gyerekház	LSz E. a.	20190701/267 TÁMOP-5.2.3-A-12/1-2012-0002. számú projekt	Bruttó ÉCS Nettó	1 490 1 490 0	2 db
gyöngylabda 22 cm [3 db]	Kaposszerdahely Biztos Kezdet Gyerekház	LSz E. a.	20190701/336 TÁMOP-5.2.3-A-12/1-2012-0002. számú projekt	Bruttó ÉCS Nettó	1 200 1 200 0	3 db
2 ajtós, NYITOTT polcos szekrény CSERESZNYE	Kaposszerdahely Biztos Kezdet Gyerekház	LSz E. a.	20190701/349 TÁMOP-5.2.3-A-12/1-2012-0002. számú projekt	Bruttó ÉCS Nettó	46 860 46 860 0	0
konyharuha 4db-os [3 csomag]	Kaposszerdahely Biztos Kezdet Gyerekház	LSz E. a.	20190701/293 TÁMOP-5.2.3-A-12/1-2012-0002. számú projekt	Bruttó ÉCS Nettó	2 085 2 085 0	0
médiaszekrény CSERESZNYE	Kaposszerdahely Biztos Kezdet Gyerekház	LSz E. a.	20190701/350 TÁMOP-5.2.3-A-12/1-2012-0002. számú projekt	Bruttó ÉCS Nettó	65 610 65 610 0	0
Óriás teherautó	Kaposszerdahely Biztos Kezdet Gyerekház	LSz E. a.	20190701/269 TÁMOP-5.2.3-A-12/1-2012-0002. számú projekt	Bruttó ÉCS Nettó	15 390 15 390 0	0
Müanyag kerti asztal gyerek 2db	Kaposszerdahely Biztos Kezdet Gyerekház	LSz E. a.	20190701/392 TÁMOP-5.2.3-A-12/1-2012-0002. számú projekt	Bruttó ÉCS Nettó	6 300 6 300 0	2 db

törülközőtartó [2 db]	Kaposszerdahely Biztos Kezdet Gyerekház	LSz E. a.	20190701/260 TÁMOP-5.2.3-A-12/1-2012-0002. számú projekt	Bruttó ÉCS Nettó	17 980 17 980 0	2 db
üveg tál [3 db]	Kaposszerdahely Biztos Kezdet Gyerekház	LSz E. a.	20190701/265 TÁMOP-5.2.3-A-12/1-2012-0002. számú projekt	Bruttó ÉCS Nettó	2 070 2 070 0	3 db
szerszámostáska	Kaposszerdahely Biztos Kezdet Gyerekház	LSz E. a.	20190701/339 TÁMOP-5.2.3-A-12/1-2012-0002. számú projekt	Bruttó ÉCS Nettó	5 460 5 460 0	0
konferenciaszék karfás [2 db]	Kaposszerdahely Biztos Kezdet Gyerekház	LSz E. a.	20190701/365 TÁMOP-5.2.3-A-12/1-2012-0002. számú projekt	Bruttó ÉCS Nettó	36 520 36 520 0	2 db
JVC Videokamera	Kaposszerdahely Biztos Kezdet Gyerekház	LSz GySz E. a.	20190701/868 Gyáriszám098F3927 TÁMOP-5.2.3-A-12/1-2012-0002. számú projekt	Bruttó ÉCS Nettó	80 000 80 000 0	0
tüske építő 72 db [2 csomag]	Kaposszerdahely Biztos Kezdet Gyerekház	LSz E. a.	20190701/307 TÁMOP-5.2.3-A-12/1-2012-0002. számú projekt	Bruttó ÉCS Nettó	7 320 7 320 0	2 csomag
puha csörgőlabda [2 db]	Kaposszerdahely Biztos Kezdet Gyerekház	LSz E. a.	20190701/324 TÁMOP-5.2.3-A-12/1-2012-0002. számú projekt	Bruttó ÉCS Nettó	1 720 1 720 0	2 db
cikk-cakk alagút	Kaposszerdahely Biztos Kezdet Gyerekház	LSz E. a.	20190701/353 TÁMOP-5.2.3-A-12/1-2012-0002. számú projekt	Bruttó ÉCS Nettó	7 990 7 990 0	0

orvosi táska játék	Kaposszerdahely Biztos Kezdet Gyerekház	LSz E. a.	20190701/343 TÁMOP-5.2.3-A-12/1-2012-0002. számú projekt	Bruttó ÉCS Nettó	2 009 2 009 0	0
csörgős dob 10 cm	Kaposszerdahely Biztos Kezdet Gyerekház	LSz E. a.	20190701/379 TÁMOP-5.2.3-A-12/1-2012-0002. számú projekt	Bruttó ÉCS Nettó	1 290 1 290 0	0
takarítókocsi játék	Kaposszerdahely Biztos Kezdet Gyerekház	LSz E. a.	20190701/356 TÁMOP-5.2.3-A-12/1-2012-0002. számú projekt	Bruttó ÉCS Nettó	14 730 14 730 0	0
falitábla parafa 58x40 [3 db]	Kaposszerdahely Biztos Kezdet Gyerekház	LSz E. a.	20190701/276 TÁMOP-5.2.3-A-12/1-2012-0002. számú projekt	Bruttó ÉCS Nettó	2 700 2 700 0	3 db
90-es pelenkázó szekrény	Kaposszerdahely Biztos Kezdet Gyerekház	LSz E. a.	20190701/352 TÁMOP-5.2.3-A-12/1-2012-0002. számú projekt	Bruttó ÉCS Nettó	19 990 19 990 0	0
medencefeltöltő labda 6,5 cm; 500 db/cs [1 csomag]	Kaposszerdahely Biztos Kezdet Gyerekház	LSz E. a.	20190701/397 TÁMOP-5.2.3-A-12/1-2012-0002. számú projekt	Bruttó ÉCS Nettó	29 900 29 900 0	1 csomag
Ujjbábkészlet [2 db]	Kaposszerdahely Biztos Kezdet Gyerekház	LSz E. a.	20190701/273 TÁMOP-5.2.3-A-12/1-2012-0002. számú projekt	Bruttó ÉCS Nettó	17 520 17 520 0	2 db
rozsdamentes étkészlet	Kaposszerdahely Biztos Kezdet Gyerekház	LSz E. a.	20190701/300 TÁMOP-5.2.3-A-12/1-2012-0002. számú projekt	Bruttó ÉCS Nettó	2 490 2 490 0	0

pedálos szemetes [4 db]	Kaposszerdahely Biztos Kezdet Gyerekház	LSz E. a.	20190701/322 TÁMOP-5.2.3-A-12/1- 2012-0002. számú projekt	Bruttó ÉCS Nettó	11 960 11 960 0	4 db
kanapé zöld	Kaposszerdahely Biztos Kezdet Gyerekház	LSz E. a.	20190701/366 TÁMOP-5.2.3-A-12/1- 2012-0002. számú projekt	Bruttó ÉCS Nettó	74 900 74 900 0	0
Fujifilm fényképezőgép	Kaposszerdahely Biztos Kezdet Gyerekház	LSz GySz E. a.	20190701/867 Gyáriszám2UJ69586 TÁMOP-5.2.3-A-12/1- 2012-0002. számú projekt	Bruttó ÉCS Nettó	50 000 50 000 0	0
Gyerekzsámoly	Kaposszerdahely Biztos Kezdet Gyerekház	LSz E. a.	20190701/256 TÁMOP-5.2.3-A-12/1- 2012-0002. számú projekt	Bruttó ÉCS Nettó	695 695 0	0
ásó	Kaposszerdahely Biztos Kezdet Gyerekház	LSz E. a.	20190701/320 TÁMOP-5.2.3-A-12/1- 2012-0002. számú projekt	Bruttó ÉCS Nettó	3 300 3 300 0	0
műanyag kosár [3 db]	Kaposszerdahely Biztos Kezdet Gyerekház	LSz E. a.	20190701/257 TÁMOP-5.2.3-A-12/1- 2012-0002. számú projekt	Bruttó ÉCS Nettó	3 000 3 000 0	3 db
Újszülött baba	Kaposszerdahely Biztos Kezdet Gyerekház	LSz E. a.	20190701/323 TÁMOP-5.2.3-A-12/1- 2012-0002. számú projekt	Bruttó ÉCS Nettó	7 300 7 300 0	0
Fonott babakocsi 65X46X30 cm	Kaposszerdahely Biztos Kezdet Gyerekház	LSz E. a.	20190701/372 TÁMOP-5.2.3-A-12/1- 2012-0002. számú projekt	Bruttó ÉCS Nettó	6 600 6 600 0	0

felnőtt asztal (6 szem.)	Kaposszerdahely Biztos Kezdet Gyerekház	LSz E. a.	20190701/394 TÁMOP-5.2.3-A-12/1-2012-0002. számú projekt	Bruttó ÉCS Nettó	20 030 20 030 0	0
Fogas fém fekete	Kaposszerdahely Biztos Kezdet Gyerekház	LSz E. a.	20190701/387 TÁMOP-5.2.3-A-12/1-2012-0002. számú projekt	Bruttó ÉCS Nettó	5 990 5 990 0	0
kis asztal	Kaposszerdahely Biztos Kezdet Gyerekház	LSz E. a.	20190701/346 TÁMOP-5.2.3-A-12/1-2012-0002. számú projekt	Bruttó ÉCS Nettó	15 340 15 340 0	0
könyvespolc v100 cseresznye [2 db]	Kaposszerdahely Biztos Kezdet Gyerekház	LSz E. a.	20190701/330 TÁMOP-5.2.3-A-12/1-2012-0002. számú projekt	Bruttó ÉCS Nettó	27 080 27 080 0	2 db
élvédős hólapát [2 db]	Kaposszerdahely Biztos Kezdet Gyerekház	LSz E. a.	20190701/318 TÁMOP-5.2.3-A-12/1-2012-0002. számú projekt	Bruttó ÉCS Nettó	3 200 3 200 0	2 db
Kockakirakó tavasz	Kaposszerdahely Biztos Kezdet Gyerekház	LSz E. a.	20190701/308 TÁMOP-5.2.3-A-12/1-2012-0002. számú projekt	Bruttó ÉCS Nettó	1 290 1 290 0	0
fali fogas (6-os) [2 db]	Kaposszerdahely Biztos Kezdet Gyerekház	LSz E. a.	20190701/278 TÁMOP-5.2.3-A-12/1-2012-0002. számú projekt	Bruttó ÉCS Nettó	2 600 2 600 0	2 db
lapát [2 db]	Kaposszerdahely Biztos Kezdet Gyerekház	LSz E. a.	20190701/319 TÁMOP-5.2.3-A-12/1-2012-0002. számú projekt	Bruttó ÉCS Nettó	6 800 6 800 0	2 db

polár gyermektakaró 4 db	Kaposszerdahely Biztos Kezdet Gyerekház	LSz E. a.	20190701/385 TÁMOP-5.2.3-A-12/1-2012-0002. számú projekt	Bruttó ÉCS Nettó	10 800 10 800 0	4 db
egyensúlyozó tölcsér	Kaposszerdahely Biztos Kezdet Gyerekház	LSz E. a.	20190701/283 TÁMOP-5.2.3-A-12/1-2012-0002. számú projekt	Bruttó ÉCS Nettó	12 500 12 500 0	0
Sharp mikrosütő	Kaposszerdahely Biztos Kezdet Gyerekház	LSz E. a.	20190701/291 TÁMOP-5.2.3-A-12/1-2012-0002. számú projekt	Bruttó ÉCS Nettó	17 900 17 900 0	0
kancsó [6 db]	Kaposszerdahely Biztos Kezdet Gyerekház	LSz E. a.	20190701/301 TÁMOP-5.2.3-A-12/1-2012-0002. számú projekt	Bruttó ÉCS Nettó	2 370 2 370 0	6 db
ikrek babák	Kaposszerdahely Biztos Kezdet Gyerekház	LSz E. a.	20190701/275 TÁMOP-5.2.3-A-12/1-2012-0002. számú projekt	Bruttó ÉCS Nettó	8 990 8 990 0	0
cintányér [1 db]	Kaposszerdahely Biztos Kezdet Gyerekház	LSz E. a.	20190701/378 TÁMOP-5.2.3-A-12/1-2012-0002. számú projekt	Bruttó ÉCS Nettó	1 210 1 210 0	1 db
Műanyag kerti asztal felnőtt	Kaposszerdahely Biztos Kezdet Gyerekház	LSz E. a.	20190701/393 TÁMOP-5.2.3-A-12/1-2012-0002. számú projekt	Bruttó ÉCS Nettó	6 810 6 810 0	0
reggeliző készlet játék	Kaposszerdahely Biztos Kezdet Gyerekház	LSz E. a.	20190701/272 TÁMOP-5.2.3-A-12/1-2012-0002. számú projekt	Bruttó ÉCS Nettó	10 060 10 060 0	0

homokozó játék	Kaposszerdahely Biztos Kezdet Gyerekház	LSz E. a.	20190701/321 TÁMOP-5.2.3-A-12/1-2012-0002. számú projekt	Bruttó ÉCS Nettó	20 310 20 310 0	0
Samsung SCX-4655F nyomtató	Kaposszerdahely Biztos Kezdet Gyerekház	LSz GySz E. a.	20190701/869 GyáriszámZ8DHB8KD2E005SH TÁMOP-5.2.3-A-12/1-2012-0002. számú projekt	Bruttó ÉCS Nettó	50 000 50 000 0	0
hálós járóka	Kaposszerdahely Biztos Kezdet Gyerekház	LSz E. a.	20190701/386 TÁMOP-5.2.3-A-12/1-2012-0002. számú projekt	Bruttó ÉCS Nettó	22 990 22 990 0	0
állatpárosító [2 csomag]	Kaposszerdahely Biztos Kezdet Gyerekház	LSz E. a.	20190701/281 TÁMOP-5.2.3-A-12/1-2012-0002. számú projekt	Bruttó ÉCS Nettó	6 540 6 540 0	2 csomag
számítógépes asztal	Kaposszerdahely Biztos Kezdet Gyerekház	LSz E. a.	20190701/347 TÁMOP-5.2.3-A-12/1-2012-0002. számú projekt	Bruttó ÉCS Nettó	30 360 30 360 0	0
Philips vasaló	Kaposszerdahely Biztos Kezdet Gyerekház	LSz E. a.	20190701/361 TÁMOP-5.2.3-A-12/1-2012-0002. számú projekt	Bruttó ÉCS Nettó	12 000 12 000 0	0
Irodaszék fekete	Kaposszerdahely Biztos Kezdet Gyerekház	LSz E. a.	20190701/367 TÁMOP-5.2.3-A-12/1-2012-0002. számú projekt	Bruttó ÉCS Nettó	10 900 10 900 0	0
bábparaván	Kaposszerdahely Biztos Kezdet Gyerekház	LSz E. a.	20190701/309 TÁMOP-5.2.3-A-12/1-2012-0002. számú projekt	Bruttó ÉCS Nettó	6 600 6 600 0	0

műanyag tál (lapos 3 db-os)	Kaposszerdahely Biztos Kezdet Gyerekház	LSz E. a.	20190701/268 TÁMOP-5.2.3-A-12/1-2012-0002. számú projekt	Bruttó ÉCS Nettó	295 295 0	3 db
tornapad	Kaposszerdahely Biztos Kezdet Gyerekház	LSz E. a.	20190701/325 TÁMOP-5.2.3-A-12/1-2012-0002. számú projekt	Bruttó ÉCS Nettó	18 370 18 370 0	0
karika 55 cm műanyag [4 db]	Kaposszerdahely Biztos Kezdet Gyerekház	LSz E. a.	20190701/340 TÁMOP-5.2.3-A-12/1-2012-0002. számú projekt	Bruttó ÉCS Nettó	3 160 3 160 0	4 db
mula formák	Kaposszerdahely Biztos Kezdet Gyerekház	LSz E. a.	20190701/261 TÁMOP-5.2.3-A-12/1-2012-0002. számú projekt	Bruttó ÉCS Nettó	1 690 1 690 0	0
MULA Gyűrűjáték [2 db]	Kaposszerdahely Biztos Kezdet Gyerekház	LSz E. a.	20190701/375 TÁMOP-5.2.3-A-12/1-2012-0002. számú projekt	Bruttó ÉCS Nettó	2 980 2 980 0	2 db
törülköző 70x141 [3 db]	Kaposszerdahely Biztos Kezdet Gyerekház	LSz E. a.	20190701/384 TÁMOP-5.2.3-A-12/1-2012-0002. számú projekt	Bruttó ÉCS Nettó	5 970 5 970 0	3 db
gyümölcsdominó	Kaposszerdahely Biztos Kezdet Gyerekház	LSz E. a.	20190701/377 TÁMOP-5.2.3-A-12/1-2012-0002. számú projekt	Bruttó ÉCS Nettó	1 390 1 390 0	0
Zanussi elektromos tűzhely	Kaposszerdahely Biztos Kezdet Gyerekház	LSz E. a.	20190701/360 TÁMOP-5.2.3-A-12/1-2012-0002. számú projekt	Bruttó ÉCS Nettó	70 000 70 000 0	0

szegett szőnyeg160X230	Kaposszerdahely Biztos Kezdet Gyerekház	LSz E. a.	20190701/290 TÁMOP-5.2.3-A-12/1-2012-0002. számú projekt	Bruttó ÉCS Nettó	21 900 21 900 0	0
báb készlet [2 csomag]	Kaposszerdahely Biztos Kezdet Gyerekház	LSz E. a.	20190701/274 TÁMOP-5.2.3-A-12/1-2012-0002. számú projekt	Bruttó ÉCS Nettó	38 120 38 120 0	2 csomag
kapa [3 db]	Kaposszerdahely Biztos Kezdet Gyerekház	LSz E. a.	20190701/317 TÁMOP-5.2.3-A-12/1-2012-0002. számú projekt	Bruttó ÉCS Nettó	10 860 10 860 0	3 db
Asztali számítógép	Kaposszerdahely Biztos Kezdet Gyerekház	LSz GySz E. a.	20190701/871 GyáriszámQ3354CA3D0110 TÁMOP-5.2.3-A-12/1-2012-0002. számú projekt	Bruttó ÉCS Nettó	200 000 200 000 0	0
formakereső doboz [2 db]	Kaposszerdahely Biztos Kezdet Gyerekház	LSz E. a.	20190701/331 TÁMOP-5.2.3-A-12/1-2012-0002. számú projekt	Bruttó ÉCS Nettó	8 600 8 600 0	2 db
Samsung LCD tv	Kaposszerdahely Biztos Kezdet Gyerekház	LSz GySz E. a.	20190701/866 GyáriszámB4AJ3HGD103136N TÁMOP-5.2.3-A-12/1-2012-0002. számú projekt	Bruttó ÉCS Nettó	100 000 100 000 0	0
kancsó átlátszó üveg 1l [3 db]	Kaposszerdahely Biztos Kezdet Gyerekház	LSz E. a.	20190701/264 TÁMOP-5.2.3-A-12/1-2012-0002. számú projekt	Bruttó ÉCS Nettó	1 485 1 485 0	3 db
bili [2 db]	Kaposszerdahely Biztos Kezdet Gyerekház	LSz E. a.	20190701/262 TÁMOP-5.2.3-A-12/1-2012-0002. számú projekt	Bruttó ÉCS Nettó	790 790 0	2 db

fa építőkocka színes	Kaposszerdahely Biztos Kezdet Gyerekház	LSz E. a.	20190701/359 TÁMOP-5.2.3-A-12/1-2012-0002. számú projekt	Bruttó ÉCS Nettó	7 460 7 460 0	0
labdatenger	Kaposszerdahely Biztos Kezdet Gyerekház	LSz E. a.	20190701/327 TÁMOP-5.2.3-A-12/1-2012-0002. számú projekt	Bruttó ÉCS Nettó	114 900 114 900 0	0
óvodai szekrénysor (4 elem, zárt, nyitott)	Kaposszerdahely Biztos Kezdet Gyerekház	LSz E. a.	20190701/344 TÁMOP-5.2.3-A-12/1-2012-0002. számú projekt	Bruttó ÉCS Nettó	124 480 124 480 0	0
számítógépes asztal	Kaposszerdahely Biztos Kezdet Gyerekház	LSz E. a.	20190701/348 TÁMOP-5.2.3-A-12/1-2012-0002. számú projekt	Bruttó ÉCS Nettó	26 610 26 610 0	0
Játszósarok	Kaposszerdahely Biztos Kezdet Gyerekház	LSz E. a.	20190701/354 TÁMOP-5.2.3-A-12/1-2012-0002. számú projekt	Bruttó ÉCS Nettó	96 000 96 000 0	0
fűzhető fagyöngy [2 csomag]	Kaposszerdahely Biztos Kezdet Gyerekház	LSz E. a.	20190701/305 TÁMOP-5.2.3-A-12/1-2012-0002. számú projekt	Bruttó ÉCS Nettó	3 260 3 260 0	2 csomag
Daru kockákkal	Kaposszerdahely Biztos Kezdet Gyerekház	LSz E. a.	20190701/270 TÁMOP-5.2.3-A-12/1-2012-0002. számú projekt	Bruttó ÉCS Nettó	3 490 3 490 0	0
Óvodai bútor paddal	Kaposszerdahely Biztos Kezdet Gyerekház	LSz E. a.	20190701/329 TÁMOP-5.2.3-A-12/1-2012-0002. számú projekt	Bruttó ÉCS Nettó	35 670 35 670 0	0

merőkanál műanyag	Kaposszerdahely Biztos Kezdet Gyerekház	LSz E. a.	20190701/294 TÁMOP-5.2.3-A-12/1-2012-0002. számú projekt	Bruttó ÉCS Nettó	295 295 0	3 csomag
Vasalóállvány	Kaposszerdahely Biztos Kezdet Gyerekház	LSz E. a.	20190701/383 TÁMOP-5.2.3-A-12/1-2012-0002. számú projekt	Bruttó ÉCS Nettó	5 990 5 990 0	0
reszelő	Kaposszerdahely Biztos Kezdet Gyerekház	LSz E. a.	20190701/299 TÁMOP-5.2.3-A-12/1-2012-0002. számú projekt	Bruttó ÉCS Nettó	695 695 0	0
fa építőkocka színes [2 csomag]	Kaposszerdahely Biztos Kezdet Gyerekház	LSz E. a.	20190701/342 TÁMOP-5.2.3-A-12/1-2012-0002. számú projekt	Bruttó ÉCS Nettó	14 920 14 920 0	2 csomag
puzzle vegyes kirakójáték [5 db]	Kaposszerdahely Biztos Kezdet Gyerekház	LSz E. a.	20190701/332 TÁMOP-5.2.3-A-12/1-2012-0002. számú projekt	Bruttó ÉCS Nettó	8 450 8 450 0	5 db
1 oktávos íves színes diatonikus metalofon	Kaposszerdahely Biztos Kezdet Gyerekház	LSz E. a.	20190701/381 TÁMOP-5.2.3-A-12/1-2012-0002. számú projekt	Bruttó ÉCS Nettó	4 290 4 290 0	0
Duktig Babaágy+ágynemű [2 db]	Kaposszerdahely Biztos Kezdet Gyerekház	LSz E. a.	20190701/374 TÁMOP-5.2.3-A-12/1-2012-0002. számú projekt	Bruttó ÉCS Nettó	7 980 7 980 0	2 db
Komód	Kaposszerdahely Biztos Kezdet Gyerekház	LSz E. a.	20190701/345 TÁMOP-5.2.3-A-12/1-2012-0002. számú projekt	Bruttó ÉCS Nettó	15 990 15 990 0	0

asztalterítő (1 bordó + 1 fehér)	Kaposszerdahely Biztos Kezdet Gyerekház	LSz E. a.	20190701/259 TÁMOP-5.2.3-A-12/1-2012-0002. számú projekt	Bruttó ÉCS Nettó	6 990 6 990 0	2 db
gyermek szék [8 db]	Kaposszerdahely Biztos Kezdet Gyerekház	LSz E. a.	20190701/364 TÁMOP-5.2.3-A-12/1-2012-0002. számú projekt	Bruttó ÉCS Nettó	49 120 49 120 0	8 db
fakanál szett	Kaposszerdahely Biztos Kezdet Gyerekház	LSz E. a.	20190701/302 TÁMOP-5.2.3-A-12/1-2012-0002. számú projekt	Bruttó ÉCS Nettó	400 400 0	0
képes torony	Kaposszerdahely Biztos Kezdet Gyerekház	LSz E. a.	20190701/287 TÁMOP-5.2.3-A-12/1-2012-0002. számú projekt	Bruttó ÉCS Nettó	3 350 3 350 0	0
Mini konyha	Kaposszerdahely Biztos Kezdet Gyerekház	LSz E. a.	20190701/373 TÁMOP-5.2.3-A-12/1-2012-0002. számú projekt	Bruttó ÉCS Nettó	32 990 32 990 0	0
pohár 35 cl [15 db]	Kaposszerdahely Biztos Kezdet Gyerekház	LSz E. a.	20190701/295 TÁMOP-5.2.3-A-12/1-2012-0002. számú projekt	Bruttó ÉCS Nettó	1 875 1 875 0	15 db
Candy szárítós mosógép	Kaposszerdahely Biztos Kezdet Gyerekház	LSz E. a.	20190701/328 TÁMOP-5.2.3-A-12/1-2012-0002. számú projekt	Bruttó ÉCS Nettó	150 000 150 000 0	0
Étkezőszék bükk/textilbőr 6 db	Kaposszerdahely Biztos Kezdet Gyerekház	LSz E. a.	20190701/395 TÁMOP-5.2.3-A-12/1-2012-0002. számú projekt	Bruttó ÉCS Nettó	65 400 65 400 0	6 db

telefon játék	Kaposszerdahely Biztos Kezdet Gyerekház	LSz E. a.	20190701/286 TÁMOP-5.2.3-A-12/1-2012-0002. számú projekt	Bruttó ÉCS Nettó	4 370 4 370 0	0
műanyag ételek (vegyes: zöldség, gyümölcs, pékáru stb.) [3 csomag]	Kaposszerdahely Biztos Kezdet Gyerekház	LSz E. a.	20190701/370 TÁMOP-5.2.3-A-12/1-2012-0002. számú projekt	Bruttó ÉCS Nettó	10 500 10 500 0	3 csomag
karika 30 cm műanyag [4 db]	Kaposszerdahely Biztos Kezdet Gyerekház	LSz E. a.	20190701/341 TÁMOP-5.2.3-A-12/1-2012-0002. számú projekt	Bruttó ÉCS Nettó	2 320 2 320 0	4 db
Könyvespolc 5 polcos	Kőkút Ifjúsági Pont	LSz E. a.	20190701/216 TÁMOP-5.2.3-A-12/1-2012-0002. számú projekt	Bruttó ÉCS Nettó	16 900 16 900 0	0
médiaszekrény CSERESZNYE	Kőkút Ifjúsági Pont	LSz E. a.	20190701/218 TÁMOP-5.2.3-A-12/1-2012-0002. számú projekt	Bruttó ÉCS Nettó	65 610 65 610 0	0
Étkezőszék bükk/textilbőr (6 db)	Kőkút Ifjúsági Pont	LSz E. a.	20190701/253 TÁMOP-5.2.3-A-12/1-2012-0002. számú projekt	Bruttó ÉCS Nettó	65 400 65 400 0	6 db
hűtőszekrény-ZANUSSI	Kőkút Ifjúsági Pont	LSz E. a.	20190701/235 TÁMOP-5.2.3-A-12/1-2012-0002. számú projekt	Bruttó ÉCS Nettó	54 900 54 900 0	0
tornapad	Kőkút Ifjúsági Pont	LSz E. a.	20190701/241 TÁMOP-5.2.3-A-12/1-2012-0002. számú projekt	Bruttó ÉCS Nettó	18 370 18 370 0	0

Multifunkciós nyomtató HP LASERJET M1132 MFP	Kőkút Ifjúsági Pont	LSz E. a.	20190701/857 TÁMOP-5.2.3-A-12/1- 2012-0002. számú projekt	Bruttó ÉCS Nettó	40 000 40 000 0	0
Samsung Notebook	Kőkút Ifjúsági Pont	LSz GySz E. a.	20190701/858 GyáriszámJDG591D4 0000192 TÁMOP-5.2.3-A-12/1- 2012-0002. számú projekt	Bruttó ÉCS Nettó	180 000 180 000 0	0
LG LCD TV	Kőkút Ifjúsági Pont	LSz GySz E. a.	20190701/862 Gyáriszám209MAVD4 K015 TÁMOP-5.2.3-A- 12/1- 2012-0002. számú projekt	Bruttó ÉCS Nettó	105 000 105 000 0	0
számítógépes asztal CSERESZNYE	Kőkút Ifjúsági Pont	LSz E. a.	20190701/222 TÁMOP-5.2.3-A-12/1- 2012-0002. számú projekt	Bruttó ÉCS Nettó	26 610 26 610 0	0
számítógépes asztal CSERESZNYE	Kőkút Ifjúsági Pont	LSz E. a.	20190701/221 TÁMOP-5.2.3-A-12/1- 2012-0002. számú projekt	Bruttó ÉCS Nettó	26 610 26 610 0	0
ping-pong asztal beltéri	Kőkút Ifjúsági Pont	LSz E. a.	20190701/226 TÁMOP-5.2.3-A-12/1- 2012-0002. számú projekt	Bruttó ÉCS Nettó	58 750 58 750 0	0
Sharp mikrosütő	Kőkút Ifjúsági Pont	LSz E. a.	20190701/234 TÁMOP-5.2.3-A-12/1- 2012-0002. számú projekt	Bruttó ÉCS Nettó	17 900 17 900 0	0
Irodaszék fekete (2 db)	Kőkút Ifjúsági Pont	LSz E. a.	20190701/254 TÁMOP-5.2.3-A-12/1- 2012-0002. számú projekt	Bruttó ÉCS Nettó	21 800 21 800 0	2 db

kézi pumpa 48 cm	Kőkút Ifjúsági Pont	LSz E. a.	20190701/227 TÁMOP-5.2.3-A-12/1- 2012-0002. számú projekt	Bruttó ÉCS Nettó	4 990 4 990 0	0
konyhablokk	Kőkút Ifjúsági Pont	LSz E. a.	20190701/243 TÁMOP-5.2.3-A-12/1- 2012-0002. számú projekt	Bruttó ÉCS Nettó	80 000 80 000 0	0
számítógépes asztal CSERESZNYE	Kőkút Ifjúsági Pont	LSz E. a.	20190701/247 TÁMOP-5.2.3-A-12/1- 2012-0002. számú projekt	Bruttó ÉCS Nettó	26 610 26 610 0	0
Hauser presszó kávéfőző	Kőkút Ifjúsági Pont	LSz E. a.	20190701/237 TÁMOP-5.2.3-A-12/1- 2012-0002. számú projekt	Bruttó ÉCS Nettó	10 000 10 000 0	0
Beépíthető panel mosogató csaplyukkal, +csaptelep	Kőkút Ifjúsági Pont	LSz E. a.	20190701/242 TÁMOP-5.2.3-A-12/1- 2012-0002. számú projekt	Bruttó ÉCS Nettó	20 900 20 900 0	0
konferenciaszék karfás 2 db	Kőkút Ifjúsági Pont	LSz E. a.	20190701/220 TÁMOP-5.2.3-A-12/1- 2012-0002. számú projekt	Bruttó ÉCS Nettó	36 520 36 520 0	2 db
1 ajtós, polcos, zárható szekrény CSERESZNYE	Kőkút Ifjúsági Pont	LSz E. a.	20190701/219 TÁMOP-5.2.3-A-12/1- 2012-0002. számú projekt	Bruttó ÉCS Nettó	29 850 29 850 0	0
Hobbi trambulin 140 cm védőhálóval	Kőkút Ifjúsági Pont	LSz E. a.	20190701/246 TÁMOP-5.2.3-A-12/1- 2012-0002. számú projekt	Bruttó ÉCS Nettó	22 225 22 225 0	0

Csocsó	Kőkút Ifjúsági Pont	LSz E. a.	20190701/229 TÁMOP-5.2.3-A-12/1- 2012-0002. számú projekt	Bruttó ÉCS Nettó	121 790 121 790 0	0
felnőtt asztal (6 szem.)	Kőkút Ifjúsági Pont	LSz E. a.	20190701/255 TÁMOP-5.2.3-A-12/1- 2012-0002. számú projekt	Bruttó ÉCS Nettó	20 030 20 030 0	0
szegett szőnyeg 160X230 [2 db]	Kőkút Ifjúsági Pont	LSz E. a.	20190701/244 TÁMOP-5.2.3-A-12/1- 2012-0002. számú projekt	Bruttó ÉCS Nettó	43 800 43 800 0	2 db
vasaló PHILIPS	Közösségi Szolgáltatóház Pálmajor	LSz E. a.	20190701/761 TÁMOP-5.2.3-A-12/1- 2012-0002. számú projekt	Bruttó ÉCS Nettó	12 000 12 000 0	0
polcos elem	Közösségi Szolgáltatóház Pálmajor	LSz E. a.	20190701/684 TÁMOP-5.2.3-A-12/1- 2012-0002. számú projekt	Bruttó ÉCS Nettó	19 990 19 990 0	0
könyvespolc 5 polcos	Közösségi Szolgáltatóház Pálmajor	LSz E. a.	20190701/758 TÁMOP-5.2.3-A-12/1- 2012-0002. számú projekt	Bruttó ÉCS Nettó	16 900 16 900 0	0
Pelenkázó feltét	Közösségi Szolgáltatóház Pálmajor	LSz E. a.	20190701/715 TÁMOP-5.2.3-A-12/1- 2012-0002. számú projekt	Bruttó ÉCS Nettó	5 000 5 000 0	0
Vízforraló SENCOR	Közösségi Szolgáltatóház Pálmajor	LSz E. a.	20190701/712 TÁMOP-5.2.3-A-12/1- 2012-0002. számú projekt	Bruttó ÉCS Nettó	4 000 4 000 0	0

Vasalóállvány	Közösségi Szolgáltatóház Pálmajor	LSz E. a.	20190701/791 TÁMOP-5.2.3-A-12/1-2012-0002. számú projekt	Bruttó ÉCS Nettó	5 990 5 990 0	0
Candy szárítós mosogatógép	Közösségi Szolgáltatóház Pálmajor	LSz E. a.	20190701/740 TÁMOP-5.2.3-A-12/1-2012-0002. számú projekt	Bruttó ÉCS Nettó	150 000 150 000 0	0
pumpa 48 cm	Közösségi Szolgáltatóház Pálmajor	LSz E. a.	20190701/774 TÁMOP-5.2.3-A-12/1-2012-0002. számú projekt	Bruttó ÉCS Nettó	4 990 4 990 0	0
Sarokpolc 2 polccal króm	Közösségi Szolgáltatóház Pálmajor	LSz E. a.	20190701/795 TÁMOP-5.2.3-A-12/1-2012-0002. számú projekt	Bruttó ÉCS Nettó	2 490 2 490 0	0
tükör	Közösségi Szolgáltatóház Pálmajor	LSz E. a.	20190701/694 TÁMOP-5.2.3-A-12/1-2012-0002. számú projekt	Bruttó ÉCS Nettó	13 990 13 990 0	0
konyhabútor	Közösségi Szolgáltatóház Pálmajor	LSz E. a.	20190701/714 TÁMOP-5.2.3-A-12/1-2012-0002. számú projekt	Bruttó ÉCS Nettó	80 000 80 000 0	0
médiaszekrény (cseresznye)	Közösségi Szolgáltatóház Pálmajor	LSz E. a.	20190701/757 TÁMOP-5.2.3-A-12/1-2012-0002. számú projekt	Bruttó ÉCS Nettó	65 610 65 610 0	0
Szennyes tartó	Közösségi Szolgáltatóház Pálmajor	LSz E. a.	20190701/716 TÁMOP-5.2.3-A-12/1-2012-0002. számú projekt	Bruttó ÉCS Nettó	3 000 3 000 0	0

Zanussi elektromos tűzhely	Közösségi Szolgáltatóház Pálmajor	LSz E. a.	20190701/729 TÁMOP-5.2.3-A-12/1-2012-0002. számú projekt	Bruttó ÉCS Nettó	70 000 70 000 0	0
Beépíthető panel mosogató	Közösségi Szolgáltatóház Pálmajor	LSz E. a.	20190701/732 TÁMOP-5.2.3-A-12/1-2012-0002. számú projekt	Bruttó ÉCS Nettó	20 900 20 900 0	0
Óvodai asztal 3 db	Közösségi Szolgáltatóház Pálmajor	LSz E. a.	20190701/681 TÁMOP-5.2.3-A-12/1-2012-0002. számú projekt	Bruttó ÉCS Nettó	71 434 71 434 0	3 db
Étkezőszék bükk/textilbőr 18 db	Közösségi Szolgáltatóház Pálmajor	LSz E. a.	20190701/790 TÁMOP-5.2.3-A-12/1-2012-0002. számú projekt	Bruttó ÉCS Nettó	196 200 196 200 0	18 db
asztali számítógép	Közösségi Szolgáltatóház Pálmajor	LSz GySz E. a.	20190701/822 GyáriszámQ3354CA3D00F9 TÁMOP-5.2.3-A-12/1-2012-0002. számú projekt	Bruttó ÉCS Nettó	200 000 200 000 0	0
Karnis 1-es 1,5 m (2 db)	Közösségi Szolgáltatóház Pálmajor	LSz E. a.	20190701/689 TÁMOP-5.2.3-A-12/1-2012-0002. számú projekt	Bruttó ÉCS Nettó	8 000 8 000 0	2 db
tornapad 2 db	Közösségi Szolgáltatóház Pálmajor	LSz E. a.	20190701/713 TÁMOP-5.2.3-A-12/1-2012-0002. számú projekt	Bruttó ÉCS Nettó	36 740 36 740 0	2 db
Felnőtt asztal 6 személyes (3 db)	Közösségi Szolgáltatóház Pálmajor	LSz E. a.	20190701/789 TÁMOP-5.2.3-A-12/1-2012-0002. számú projekt	Bruttó ÉCS Nettó	60 090 60 090 0	3 db

Fali fogas (2 db)	Közösségi Szolgáltatóház Pálmajor	LSz E. a.	20190701/706 TÁMOP-5.2.3-A-12/1-2012-0002. számú projekt	Bruttó ÉCS Nettó	2 600 2 600 0	2 db
Óvodai szekrénysor	Közösségi Szolgáltatóház Pálmajor	LSz E. a.	20190701/755 TÁMOP-5.2.3-A-12/1-2012-0002. számú projekt	Bruttó ÉCS Nettó	124 480 124 480 0	0
FUJI AX600 fényképezőgép	Közösségi Szolgáltatóház Pálmajor	LSz GySz E. a.	20190701/817 GyáriszámZWN65970 TÁMOP-5.2.3-A-12/1-2012-0002. számú projekt	Bruttó ÉCS Nettó	25 000 25 000 0	0
Samsung SLM-2070 MFP nyomtató	Közösségi Szolgáltatóház Pálmajor	LSz E. a.	20190701/818 TÁMOP-5.2.3-A-12/1-2012-0002. számú projekt	Bruttó ÉCS Nettó	31 491 31 491 0	0
Falitábla parafa (2 db)	Közösségi Szolgáltatóház Pálmajor	LSz E. a.	20190701/703 TÁMOP-5.2.3-A-12/1-2012-0002. számú projekt	Bruttó ÉCS Nettó	1 800 1 800 0	2 db
Pedálos szemetes (4 db)	Közösségi Szolgáltatóház Pálmajor	LSz E. a.	20190701/710 TÁMOP-5.2.3-A-12/1-2012-0002. számú projekt	Bruttó ÉCS Nettó	11 960 11 960 0	4 db
Fémvázas asztal 4 személyes	Közösségi Szolgáltatóház Pálmajor	LSz E. a.	20190701/788 TÁMOP-5.2.3-A-12/1-2012-0002. számú projekt	Bruttó ÉCS Nettó	14 760 14 760 0	0
Függöny 1,5 m (4 db)	Közösségi Szolgáltatóház Pálmajor	LSz E. a.	20190701/691 TÁMOP-5.2.3-A-12/1-2012-0002. számú projekt	Bruttó ÉCS Nettó	22 000 22 000 0	4 db

SONY házimozi rendszer	Közösségi Szolgáltatóház Pálmajor	LSz GySz E. a.	20190701/819 GyáriszámS01- 5148792-N TÁMOP-5.2.3-A-12/1-2012-0002. számú projekt	Bruttó ÉCS Nettó	40 000 40 000 0	0
1 ajtós, polcos zárható szekrény (cseresznye)	Közösségi Szolgáltatóház Pálmajor	LSz E. a.	20190701/756 TÁMOP-5.2.3-A-12/1-2012-0002. számú projekt	Bruttó ÉCS Nettó	29 850 29 850 0	0
Karnis 1-es 1,8 m (1 db)	Közösségi Szolgáltatóház Pálmajor	LSz E. a.	20190701/688 TÁMOP-5.2.3-A-12/1-2012-0002. számú projekt	Bruttó ÉCS Nettó	4 000 4 000 0	0
Gyermek szék 10 db	Közösségi Szolgáltatóház Pálmajor	LSz E. a.	20190701/784 TÁMOP-5.2.3-A-12/1-2012-0002. számú projekt	Bruttó ÉCS Nettó	61 400 61 400 0	10 db
Karnis fa 2-es 1,5 m (2 db)	Közösségi Szolgáltatóház Pálmajor	LSz E. a.	20190701/687 TÁMOP-5.2.3-A-12/1-2012-0002. számú projekt	Bruttó ÉCS Nettó	14 800 14 800 0	2 db
Közösségi busz - Iveco	Nagybajom Város Önkormányzata	LSz	20190701/5/2 alvázszám: ZCFC50A2005780366 rendszám: LIZ-632	Bruttó ÉCS Nettó	15 002 400 15 002 400 0	0
függöny (3,1 m széles ablakra)	Szenna Ifjúsági Pont	LSz E. a.	20190701/192 TÁMOP-5.2.3-A-12/1-2012-0002. számú projekt	Bruttó ÉCS Nettó	10 500 10 500 0	0
Electrolux porzsákos porszívó	Szenna Ifjúsági Pont	LSz E. a.	20190701/196 TÁMOP-5.2.3-A-12/1-2012-0002. számú projekt	Bruttó ÉCS Nettó	19 000 19 000 0	0

Asztali számítógép	Szenna Ifjúsági Pont	LSz GySz E. a.	20190701/854 GyáriszámQ3354CA3 D0133 TÁMOP-5.2.3-A- 12/1- 2012-0002. számú projekt	Bruttó ÉCS Nettó	200 000 200 000 0	0
Mora kombinált tűzhely	Szenna Ifjúsági Pont	LSz E. a.	20190701/212 TÁMOP-5.2.3-A-12/1- 2012-0002. számú projekt	Bruttó ÉCS Nettó	70 000 70 000 0	0
kézi pumpa 48 cm	Szenna Ifjúsági Pont	LSz E. a.	20190701/207 TÁMOP-5.2.3-A-12/1- 2012-0002. számú projekt	Bruttó ÉCS Nettó	4 990 4 990 0	0
Samsung multifunkciós nyomtató SC 4655F	Szenna Ifjúsági Pont	LSz GySz E. a.	20190701/852 LeltáriszámS-27 GyáriszámZ8DHB8K D1D02LFH TÁMOP-5.2.3- A-12/1-	Bruttó ÉCS Nettó	49 999 49 999 0	0
vitrinkombináció	Szenna Ifjúsági Pont	LSz E. a.	20190701/191 TÁMOP-5.2.3-A-12/1- 2012-0002. számú projekt	Bruttó ÉCS Nettó	89 900 89 900 0	0
lábtenisz háló 8,5 x 1 m	Szenna Ifjúsági Pont	LSz E. a.	20190701/190 TÁMOP-5.2.3-A-12/1- 2012-0002. számú projekt	Bruttó ÉCS Nettó	13 720 13 720 0	0
SONY házimozirendszer DAV-TZ140	Szenna Ifjúsági Pont	LSz GySz E. a.	20190701/851 Gyáriszám5149125 TÁMOP-5.2.3-A-12/1- 2012-0002. számú projekt	Bruttó ÉCS Nettó	39 999 39 999 0	0
Kettler szobakerékpár	Szenna Ifjúsági Pont	LSz E. a.	20190701/198 TÁMOP-5.2.3-A-12/1- 2012-0002. számú projekt	Bruttó ÉCS Nettó	94 900 94 900 0	0

karnis fa (3,1 m-es ablakra)	Szenna Ifjúsági Pont	LSz E. a.	20190701/194 TÁMOP-5.2.3-A-12/1- 2012-0002. számú projekt	Bruttó ÉCS Nettó	7 300 7 300 0	0
Indesit mosó-szárító gép	Szenna Ifjúsági Pont	LSz E. a.	20190701/197 TÁMOP-5.2.3-A-12/1- 2012-0002. számú projekt	Bruttó ÉCS Nettó	120 000 120 000 0	0
Sencor vízforraló	Szenna Ifjúsági Pont	LSz E. a.	20190701/210 TÁMOP-5.2.3-A-12/1- 2012-0002. számú projekt	Bruttó ÉCS Nettó	4 000 4 000 0	0
vasaló PHILIPS GC3320	Szenna Ifjúsági Pont	LSz E. a.	20190701/189 TÁMOP-5.2.3-A-12/1- 2012-0002. számú projekt	Bruttó ÉCS Nettó	12 000 12 000 0	0
Kosárlabda-kültéri	Zselickisfalud Ifjúsági Pont	LSz E. a.	20190701/181 TÁMOP-5.2.3-A-12/1- 2012-0002. számú projekt	Bruttó ÉCS Nettó	21 000 21 000 0	0
Philips Vasaló	Zselickisfalud Ifjúsági Pont	LSz E. a.	20190701/182 TÁMOP-5.2.3-A-12/1- 2012-0002. számú projekt	Bruttó ÉCS Nettó	12 000 12 000 0	0
Focikapu hálóval 2 db	Zselickisfalud Ifjúsági Pont	LSz E. a.	20190701/187 TÁMOP-5.2.3-A-12/1- 2012-0002. számú projekt	Bruttó ÉCS Nettó	37 780 37 780 0	2 db
Gyermek gólyaláb pár 6 pár	Zselickisfalud Ifjúsági Pont	LSz E. a.	20190701/179 TÁMOP-5.2.3-A-12/1- 2012-0002. számú projekt	Bruttó ÉCS Nettó	12 660 12 660 0	6 pár

Kosárlabda palánk gyűrűvel és hálóval	Zselickisfalud Ifjúsági Pont	LSz E. a.	20190701/188 TÁMOP-5.2.3-A-12/1-2012-0002. számú projekt	Bruttó ÉCS Nettó	110 000 110 000 0	0
Zanussi felültöltős mosógép	Zselickisfalud Ifjúsági Pont	LSz E. a.	20190701/183 TÁMOP-5.2.3-A-12/1-2012-0002. számú projekt	Bruttó ÉCS Nettó	80 000 80 000 0	0

Határozati javaslat (alapítói joggyakorló tag-önkormányzatok KT határozata):

(a határozathozatalhoz minősített többségű döntés szükséges)

...../2023. (...) sz. határozat

.....Város* / Község* Önkormányzat Képviselő-testülete a Kadarkúti – Nagybajomi Többcélú Kistérségi Társulás Társulási Tanácsának a Társulás megszüntetésére vonatkozó ... /2023. (II. 28.) KNTKT sz. határozatát megismerte és az alábbi határozatot hozza.

1. A Képviselő-testület Kadarkúti – Nagybajomi Többcélú Kistérségi Társulás 2023. május 31. napi hatállyal történő jogutód nélküli megszüntetését az előterjesztés mellékletét képező Megszüntető Megállapodás szerinti tartalommal és abban foglalt feltételek szerint elhatározza.

2. A Képviselő-testület felkéri a Polgármestert e határozatnak a Kadarkúti – Nagybajomi Többcélú Kistérségi Társulás Társulási Tanácsa részére történő megküldésére.

3. A Képviselő-testület felhatalmazza Polgármestert a Megszüntető Megállapodás aláírására, egyúttal felkéri, hogy e döntés kivonatát 2023. április 30. napig küldje meg a Társulás Munkaszervezetének Jegyzője részére.

Határidő: értelem szerint
Felelős: polgármester

Bőszénfa Községi Önkormányzat Polgármesterétől
7475 Bőszénfa, Fő u. 3.
Telefon: 82/370-641
Fax: 82/570-522
Mobil: 20/491-5700
E-mail: boszenfa@dravanet.hu

Tisztelt Polgármester Hölgyek/Urak!
Tisztelt Képviselő Hölgyek/Urak!

Bőszénfa Községi Önkormányzat képviseletében az alábbi kezdeményezéssel fordulok a Tisztelt Képviselő-testülethez.

Önkormányzatunk számos Somogy vármegyei településhez hasonlóan - tudomásom szerint 18 környező falu érintett – támogatást nyert a Vidékfejlesztési Program egyedi szennyvíztisztító kisberendezések elhelyezésére, mely beruházást több, mint négy éve megvalósított, és rohamosan közeledik a kötelező fenntartási időszak, az önkormányzati tulajdonjog vége.

A berendezések üzemképességének megőrzése és a keletkezett szennyvíz jogszerű elhelyezése érdekében önkormányzatunk továbbra is szerepet kíván vállalni az eddig ellátott feladatokban.

Ehhez szükségesnek tartom egy megfelelő paraméterrel rendelkező szennyvízgyűjtő gépjármű beszerzését, mellyel meghatározott időben, a közösen kialakított rend szerint, önköltségi áron tudnánk ellátni a szükséges feladatot.

Természetesen a gépjármű beszerzése és működtetése egy vagy néhány önkormányzat részére nem gazdaságos, csak úgy érdemes megvalósítani, ha az önkormányzatok összefognak, a begyűjtés rendszerét, díját közösen határozzák meg, az üzemeltetést közösen vállalják. A gépjármű és a szükséges eszközök beszerzését nem önerőből tervezném, hanem céltámogatásból, mellyel kapcsolatban megkerestem országgyűlési képviselőnket Gelencsér Attilát, aki támogatásáról biztosított.

Ahhoz, hogy a projekt részleteit kidolgozzam, a gazdaságosságát megvizsgáljam, és közösen tovább lépjünk, szükséges tudni az esetlegesen részt vevő önkormányzatok számát.

Tárgyi ügyben nem régiben összehívtam egy polgármesteri megbeszélést, melyen a részt vevők többsége támogatóan nyilatkozott.

Arra kérném a Tisztelt Képviselő-testületet, fejezze ki szándéknyilatkozatát a felvázolt együttműködéssel kapcsolatban és az erről szóló határozat-kivonatát legkésőbb 2023. április 30. napjáig küldje meg a részemre.

Bőszénfa, 2023. 03. 31.

BŐSZÉNFA KÖZSÉG KÉPVISELŐTESTÜLET

Nyitrai István sk.
polgármester

ELŐTERJESZTÉS
Kiskorpád Község Önkormányzat Képviselő-testületének

2023. 04.17-i ülésére

Tárgy: Együttműködés közös szennyvízgyűjtő gépjármű beszerzésére, működtetésére

Tisztelt Képviselő-testület!

Nyitrai István, Bőszénfa község polgármestere az elmúlt hónapban egy polgármesteri megbeszélést hívott össze, melynek témája szennyvízgyűjtő gépjármű beszerzése, működtetése a Vidékfejlesztési Programban egyedi szennyvíztisztító kisberendezések elhelyezésére támogatást nyert Önkormányzatokkal közösen.
Nyitrai István javaslata alapján a megfelelő gépjármű és az eszközök beszerzését, fenntartását, a begyűjtés rendszerét, díját a résztvevő önkormányzatok közösen határoznák meg, így a feladatok ellátása várhatóan önköltségi áron megvalósulhatna.
A fentiek finanszírozásával kapcsolatban megkereste Gelencsér Attila országgyűlési képviselőt, aki a támogatásáról biztosította.
A pontos adatok meghatározáshoz, a gazdaságossági tényezők kidolgozásához a Polgármester Úrnak szükséges tudnia a résztvevő önkormányzatok számát, ezért kéri a képviselő-testületet, hogy az együttműködéssel kapcsolatban fejezze ki szándéknyilatkozatát és ez erről szóló határozat kivonatot legkésőbb 2023. 04.30. napjáig küldjük meg.

Nyitrai István polgármester levele az előterjesztés mellékletét képezi.

Kérem Képviselő-testületet a napirendi pont megtárgyalására.

Határozati javaslat:
Kiskorpád Község képviselő-testülete kifejezi azon szándékát, hogy a Vidékfejlesztési Programban egyedi szennyvíztisztító kisberendezések elhelyezésére támogatást nyert Önkormányzatokkal létrehozandó együttműködésben részt kíván venni,
A Képviselő-testület felhatalmazza a polgármestert a kapcsolódó intézkedések megtételére és a jognyilatkozatok aláírására.
Felelős: Szilvási Anita polgármester
Határidő: 2023.

Kiskorpád, 2023.

Szilvási Anita
polgármester

KAPOSMÉRŐI SZOCIÁLIS

ALAPSZOLGÁLTATÁSI KÖZPONT

2022. évi

szakmai

BESZÁMOLÓJA

Beszámoló

a Kaposmérői Szociális Alapszolgáltatási Központ
2022. évi működéséről

Az intézmény szakmai munkáját meghatározó jogszabályok:

- A szociális igazgatásról és szociális ellátásokról szóló többször módosított **1993.évi III.törvény**
- A személyes gondoskodást nyújtó szociális intézmények szakmai feladatairól és működésük feltételeiről szóló **1/2000 SzCsM rendelet** és módosításai
- A személyes gondoskodást nyújtó szociális ellátások igénybevételéről **szóló 9/1999. (XI.24.)SzCsM rendelet**
- A gondozási szükséglet, valamint az egészségi állapoton alapuló szociális rászorultság vizsgálatának és igazolásának részletes szabályairól szóló **36/2007.(XII.22.) SZMM rendelet**
- A személyes gondoskodást nyújtó szociális ellátások térítési díjáról szóló **1993.évi III.tv. 117/B és 29/1993.(II.17.) Korm. rend.2/A §** alapján.
- A személyes gondoskodást végző személyek adatainak működési nyilvántartásáról szóló többször módosított **8/2000 (VIII.4.)SzCsM rendelet**
- A személyes gondoskodást végző személyek továbbképzéséről és szociális szakvizsgáról szóló többször módosított **9/2000 (VIII.4.) SzCsM rendelet**
- **15/1998. (IV. 30.) NM rendelet** a személyes gondoskodást nyújtó intézmények gyermekjóléti gyermekvédelmi intézmények, valamint a személyek szakmai feladatairól és működésük feltételeiről.
- A szociális, gyermekjóléti és gyermekvédelmi szolgáltatók, intézmények ágazati azonosítójáról és országos nyilvántartásáról **szóló 226/2006.(XI. 20.) Korm. rendelet**

A fenti törvények és a rendeletek célja a szociális biztonság megteremtése és megőrzése érdekében a szociális szolgáltatások formáinak, szervezetének, a jogosultság feltételeinek és érvényesítésének meghatározása, a munkatársak szakmai felkészültségének, kredit pontos továbbképzések biztosítása.

Az intézmény által ellátott feladatok településenként

Település	Nappali ellátás	Szociális étkeztetés	Házi segítségnyújtás	Család és gyermekjóléti szolgálat
Kaposmérő	X	X	X	X
Kaposújlak	X	X	X	X
Kaposfő	X	X	X	X
Gige	X	X		
Mike	X	X	X	X
Hencse	X	X	X	X
Visnye	X	X	X	X
Kőkút	X	X	X	X
Hedrehely	X	X	X	X
Hetes	X	X	X	
Csombárd	X	X	X	
Somogyaszaló				X
Somodor				X
Jákó	X	X	X	X
Kiskorpád	X	X	X	X

Személyi állomány 2022-ben:

Név, munkakör	Ellátott település
Pfaffné Barna Beáta *intézményvezető*	Kaposmérő, Kaposújlak, Kaposfő, Gige, Hetes, Csombárd, Mike, Hencse, Kőkút, Visnye, Hedrehely, Jákó, Kiskorpád, Somogyaszaló, Somodor
Lukács Cecilia *családsegítő Gyermekjólét és Családsegítő Szolgálat*	Kaposfő, Kiskorpád, Jákó
Csernainé dr. Ballay Eszter *családsegítő Gyermekjólét és Családsegítő Szolgálat 2022.04.01-jétől*	Kaposmérő, Kaposújlak, Somogyaszaló, Somodor
Pappné Cséki Emese *családsegítő Gyermekjóléti és Családsegítő Szolgálat*	Mike, Hencse, Kőkút, Visnye, Hedrehely
Molnár Annamária *szociális asszisztens nappali ellátás*	Kaposmérő, Kaposújlak
Kurucz Szilárdi Szilvia *szociális étkeztetés (adminisztráció) 2022.01.17-től*	Kaposmérő, Kaposújlak, Kaposfő, Gige, Hetes, Csombárd, Mike, Hencse, Kőkút, Visnye, Hedrehely, Jákó, Kiskorpád
Steinbacher Zsuzsanna *szoc.gondozó házi segítségnyújtás*	rendszeres helyettes minden településen

Ábrahám Károlyné *szociális gondozó* *házi segítségnyújtás*	Kaposmérő, Kaposújlak
Tóth Hajnalka *szociális gondozó* *házi segítségnyújtás*	Kaposfő
Takácsné Papp Renáta *szociális gondozó, házi segítségnyújtás*	Hencse
Istvánfi Anita *szociális gondozó* *házi segítségnyújtás*	Mike
Kolonicsné Radován Ibolya *szociális gondozó házi segítségnyújtás*	Visnye
Vajda Sándorné *szociális gondozó* *házi segítségnyújtás*	Hetes, Csombárd
Jakócs Lajosné *szociális gondozó* *házi segítségnyújtás*	Kiskorpád
Keresztúriné Ács-Gergely Zsuzsanna *szociális gondozó* *házi segítségnyújtás*	Kiskorpád
Törő Attiláné *szociális gondozó* *házi segítségnyújtás 2022.01.24-től*	Jákó
Pupos Lászlóné *szociális gondozó* *házi segítségnyújtás*	Hedrehely
Paládi Vincéné *szociális gondozó* *nappali ellátás*	Kaposfő
Lászlóné Nagy Szilvia *szociális gondozó, nappali ellátás*	Kiskorpád
Gura Izabella *szociális gondozó, nappali ellátás 2022.01.10-től*	Jákó

Tárgyi feltételek: minden tekintetben biztosítottak a működési engedély kiadása szempontjából. Határozatlan idejű működési engedéllyel rendelkezik az intézmény.

Szociális étkeztetés

A szolgáltatás keretében azoknak a szociálisan rászorultaknak legalább napi egyszeri meleg étkezéséről kell gondoskodni, akik azt tartósan vagy átmeneti jelleggel nem képesek biztosítani önmaguk, vagy hozzátartozóik számára, különösen koruk, egészségi állapotuk, fogyatékosságuk, pszichiátriai betegségük vagy hajléktalanságuk miatt.

Intézményünk 13 településen biztosítja az étkeztetést, ami elvitellel vagy kiszállítással történik.

Szociális étkezést igénybe vevők átlagosan havi/ település bontásban

Település	január	február	március	április	május	június	július	auguszt.	szept.	október	nov.	dec.	Átlag
Kaposmérő	20,23	20,45	20,81	21	18,95	19,71	20,42	21,86	24,36	24,14	25,04	22,8	**21,64**
Kaposújlak	3,47	3	3,54	4,68	4,31	5,57	4,47	4,52	5,31	6,19	6,61	6,33	**4,83**
Hetes	5,76	5,7	5,9	5,73	5,63	5,52	4,85	5,65	5,81	5,85	5,42	4,57	**5,53**
Csombárd	0,76	0,8	0,86	0,78	0,77	0,8	0,76	0,78	0,81	0,8	0,8	0,66	**0,78**
Kaposfő	26,76	26,55	26,55	28,1	28,5	30,19	29,76	32,26	35	34,14	32,57	32,66	**30,46**
Kőkút	6,61	6,95	6,68	6,94	7,54	8	8,61	8,91	9,77	8,57	8,8	9	**8,03**
Hencse	4	4,95	5	4,94	5,68	6	6	4,91	5,63	4,52	3	2,85	**4,79**
Mike	13,85	11,85	11,72	11,52	11,4	11,61	11,71	9,65	10	9,52	10,95	10,76	**11,21**
Visnye	2	2,9	3	3	2,86	2,33	2,	2	0	0	0	0	**1,67**
Hedrehely	12,9	13	13,04	13	16,54	16,9	14,09	7,65	12,45	11,42	11,71	10,33	**12,75**
Kiskorpád	11,76	11,7	11,09	10,21	9,63	9,42	9,04	9,86	9,22	9	11	11	**10,24**
Jákó	16,04	16,95	17,31	18,84	18,77	18,71	18,14	16,34	16,5	15,8	17,19	17,04	**17,3**
Havi átlag:	**124,14**	**124,8**	**128,08**	**128,74**	**130,58**	**134,76**	**129,85**	**124,39**	**134,86**	**129,95**	**133,09**	**127,8**	

2022-es évben átlagosan 132 fő étkezőnek 32.844 adag ebédet biztosítottunk.

A szociális étkezést igénylők száma a vírus helyzet (karantén) ideje alatt emelkedést mutatott, amely ezt követően sem változott. 2022 első félévében stagnált a létszám, majd a második félévben ismét növekedésnek indult. A vállalkozók / konyhák számára nem szűnt meg a lehetőség az áremelésre, a szociális intézmények viszont a törvényi előírásoknak megfelelően első alkalommal 2022 szeptemberben emelhettek árat. Ennek ellenére nem csökkent az étkezők száma.

Az egyház által biztosított ételt - melyet szolgálatunk dolgozói adagolnak ki az éthordókba- továbbra is térítésmentesen vehető igénybe.

Fizetés módja és ideje: a térítési díjat egyszeri készpénzfizetési számlán kell befizetni, tárgyhót követő hónap 10. napjáig, melyet a megállapodásban foglaltak szerint a szociális gondozó szed be az otthonukban.

Házi segítségnyújtás:

A házi segítségnyújtás olyan gondozási forma, amely az ellátást igénybe vevő önálló életvitelének fenntartását - szükségleteinek megfelelően - lakásán, lakókörnyezetében, korának, élethelyzetének és egészségi állapotának megfelelően, a meglévő képességek fenntartásával és fejlesztésével biztosítja.

A házi segítségnyújtás keretében **szociális segítést** vagy **személyi gondozást** kell biztosítani.

Szociális segítés keretében biztosítani kell:

- a lakókörnyezeti higiénia megtartásában való közreműködést
- a háztartási tevékenységben való közreműködést
- a veszélyhelyzetek kialakulásának megelőzésében és a kialakult veszélyhelyzet elhárításában történő segítségnyújtást
- szükség esetén a bentlakásos szociális intézménybe történő beköltözés segítését
- egyéb feladatok: bevásárlás a személyi szükséglet mértékében, segítségnyújtás ételkészítésben és az étkezés előkészítésében. Gyógyszerek kiváltása. Mosás, ruhajavítás, ágyazás, közkútról vízhordás, tüzelő behordása a kályhához.

Személyi gondozás keretében biztosítani kell:

- az ellátást igénybe vevővel a segítő kapcsolat kialakítását és fenntartását
- a gondozási és ápolási feladatok elvégzését
- a szociális segítés keretében biztosított feladatokat
- fő feladatok: mosdatás, fürdetés, öltöztetés, ágyneműcsere, inkontinens beteg ellátása, testfelület tisztítása, haj és arcszőrzet ápolása, száj-fog és protézis ápolása, köröm-bőr ápolás, folyadékpótlás. Mozgatás ágyban, decubitus megelőzése-kezelése, felületi sebkezelés, gyógyszerek adagolása, ellenőrzése.

A házi segítségnyújtás igénybevételét megelőzően vizsgálni kell a gondozási szükségletet. A szolgáltatás iránti kérelem alapján az intézményvezető és a háziorvos végzi el az igénylő gondozási szükségletének vizsgálatát pontrendszerű mérőtábla alapján. Megállapítja, hogy az ellátást igénylő esetében szociális segítés vagy személyi gondozás indokolt, valamint a napi gondozási szükséglet mértékét. A megállapított gondozási szükségletet a működést engedélyező szerv felülvizsgálhatja és módosíthatja.

Településeinket a leggyakrabban végzett gondozási feladatotok közt szerepel a hivatalos ügyek intézése az ellátottak érdekében, háziorvosokkal illetve az egészségügyi szolgálattal való kapcsolattartás, időpont kérés, egyeztetés, segítés a rendelőbe való eljutásba. A napi tevékenységhez tartozik a gyógyszerkiváltás illetve a bevásárlás. Segítik továbbá az ellátottakat - ha állapotuk már olyan mértékben leromlott, hogy házi segítségnyújtás keretében nem lehet tovább a gondozásukat ellátni - a szociális intézménybe való elhelyezésükben, akár a kérelmeknél való ügyintézésnél majd a későbbiekben pedig az intézménybe való beköltözésnél.

A szolgáltatást a 12 településen 11 fő szociális gondozó biztosítja. A gondozók a jogszabályban előírt szakirányú szociális végzettséggel és megfelelő szakmai gyakorlattal rendelkezve a lakóhelyük szerinti gondozottakat látják el.

A táblázatban a szolgáltatást végző gondozók havi ledolgozott óraszáma, és az igénybevevők száma található havi bontásban, településekre átlagosan.

2021-ben az összes látogatás száma: 18.390 alkalom volt.

HÁZI SEGÍTSÉGNYÚJTÁS 2022.ÉVI ÖSSZESÍTÉS															
	Munkanapok:		21	20	22	19	22	21	21	23	22	21	21	21	
	NÉV		***JANUÁR***	***FEBRUÁR***	***MÁRCIUS***	***ÁPRILIS***	***MÁJUS***	***JÚNIUS***	***JÚLIUS***	***AUGUSZTUS***	***SZEPTEMBER***	***OKTÓBER***	***NOVEMBER***	***DECEMBER***	***ÖSSZESEN***
1	**KAPOSFŐ**	**G**	*135*	*175*	*163*	*168*	*215*	*140*	*157*	*212*	*170*	*210*	*180*	*160*	***2085***
		G+S	*49*	*0*	*0*	*0*	*0*	*0*	*0*	*0*	*0*	*0*	*0*	*0*	***49***
3	**KAPOSMÉRŐ I**	**G**	*157*	*112*	*165*	*97*	*159*	*127*	*146*	*161*	*145*	*113*	*156*	*127*	***1665***
		G+S	*58*	*37*	*55*	*43*	*60*	*53*	*54*	*54*	*51*	*37*	*60*	*56*	***618***
4	**Hencse**	**G**	*128*	*90*	*133*	*79*	*92*	*115*	*76*	*99*	*117*	*108*	*110*	*108*	***1255***
		G+S	*61*	*90*	*43*	*41*	*44*	*53*	*36*	*27*	*37*	*25*	*24*	*32*	***513***
5	**HETES CSOMBÁRD**	**G**	*178*	*93*	*189*	*90*	*189*	*180*	*210*	*170*	*187*	*160*	*154*	*189*	***1989***
		G+S	*0*	*0*	*0*	*0*	*0*	*0*	*0*	*0*	*0*	*0*	*0*	*0*	***0***
6	**MIKE**	**G**	*56*	*48*	*65*	*80*	*103*	*105*	*98*	*97*	*87*	*69*	*35*	*11*	***854***
		G+S	*47*	*42*	*47*	*54*	*63*	*63*	*62*	*60*	*62*	*99*	*117*	*133*	***849***
7	**VISNYE**	**G**	*33*	*29*	*29*	*26*	*30*	*31*	*27*	*35*	*39*	*34*	*38*	*31*	***382***
		G+S	*86*	*75*	*72*	*82*	*84*	*72*	*99*	*115*	*120*	*102*	*130*	*97*	***1134***
8	**JÁKÓ**	**G**	*48*	*0*	*0*	*0*	*0*	*0*	*0*	*0*	*0*	*0*	*0*	*0*	***48***
		G+S	*0*	*155*	*164*	*119*	*143*	*186*	*135*	*162*	*176*	*189*	*140*	*180*	***1749***
9	**KISKORPÁD I. Judit**	**G**	*91*	*98*	*72*	*98*	*132*	*106*	*111*	*99*	*107*	*116*	*65*	*86*	***1181***
		G+S	*73*	*74*	*58*	*66*	*73*	*62*	*66*	*59*	*71*	*60*	*43*	*61*	***766***
10	**KISKORPÁD II. Zsuzsi**	**G**	*78*	*78*	*76*	*78*	*96*	*100*	*72*	*75*	*52*	*82*	*45*	*80*	***912***
		G+S	*52*	*51*	*40*	*43*	*60*	*52*	*47*	*54*	*24*	*46*	*22*	*46*	***537***
11	**HEDREHELY**	**G**	*33*	*36*	*38*	*37*	*43*	*44*	*41*	*45*	*29*	*43*	*28*	*40*	***457***
		G+S	*111*	*108*	*122*	*98*	*117*	*108*	*103*	*123*	*83*	*109*	*116*	*128*	***1326***
	Összesen	***G***	***937***	***759***	***930***	***753***	***1059***	***948***	***938***	***993***	***933***	***935***	***811***	***832***	***10828***
	Összesen	***G+S***	***537***	***632***	***601***	***546***	***644***	***649***	***602***	***654***	***624***	***667***	***652***	***733***	***7541***
	Helyettesítő	**G**	*79*	*139*	*132*	*176*	*121*	*122*	*114*	*243*	*165*	*144*	*212*	*148*	***1795***
		G+S	*7*	*18*	*6*	*32*	*6*	*3*	*0*	*0*	*0*	*0*	*0*	*2*	***74***
	Összesen	***G***	***1016***	***898***	***1062***	***929***	***1180***	***1070***	***1052***	***1236***	***1098***	***1079***	***1023***	***980***	***12623***
	Összesen	***G+S***	***544***	***650***	***607***	***578***	***650***	***652***	***602***	***654***	***624***	***667***	***652***	***735***	***7615***
	Összes alkalom		1560	1548	1669	1507	1830	1722	1654	1890	1722	1746	1675	1715	20238
	Átlag Fő:		74,28	77,4	75,86	79,31	83,1	82	78,76	82,17	78,27	83,14	79,76	81,66	/252 =80,30

A szolgáltatást elsősorban az idősebb korosztály mellett az egyedül élők vagy egészségi okok miatt rászorulók veszik igénybe.

Minden településünkön jellemzően házaspárok is igénybe veszik az ellátást, és általában kérik a szociális étkeztetést is a házi gondozás mellé. A feladatellátás során gyakran tapasztalható, hogy az idős, egyedül élő, családjától távol élők ellátása esetén a hozzátartozók szerepét is házi gondozók töltik be. A nemenkénti megoszlásban továbbra is a nők vannak túlnyomóan többségben.

A házi segítségnyújtás igénybevételéhez térítési díjat kell fizetni, melynek összege: 250 Ft/óra

Nappali ellátás /Idősek klubja/

Társulásunkban 2022-től Kaposmérő mellett Kaposfőn, Kiskorpádon és Jákóban is biztosítjuk a szolgáltatást. Az intézmény működési engedélye szerint Kaposmérőben 30 fő, Kaposfőn 20 fő, Kiskorpádon 20 fő, Jákóban 20 fő ellátását biztosíthatjuk.

A nappali ellátás elsősorban a saját otthonukban élő személyek részére nyújt szociális, egészségi és mentális állapotuknak megfelelő napi életritmust biztosító szolgáltatást. Az ellátás

lehetőséget nyújt napközbeni tartózkodásra, társas kapcsolatokra, igény szerint étkezésre, továbbá tanácsadást, esetkezelést, gondozást, felügyeletet, készségfejlesztést biztosítunk a tagoknak. Mindegyik telephelyen lehetőség van az ellátottak részére fürdési, tisztálkodási, mosási lehetőségre is. Rendelkezünk pihenésre alkalmas helyiséggel, illetve teakonyhával is.

Fontos számunkra, hogy a helyi igényeknek megfelelően biztosítsuk a programokat, úgy, hogy a szolgáltatás nyitott formában, az ellátotti kör és a lakosság által egyaránt elérhető módon működjön.

Elmondható, hogy a klub ellátottjai elégedettek a nyújtott szolgáltatásokkal, és közvetlen közelükben is hírét viszik a közösségnek. A rendszeresen járók többsége 70 év feletti korosztályba sorolható, jellemzően egyedül élnek, vagy legalább is napközben a családtagok elfoglaltsága miatt egyedül vannak. Több klubtagunknak van állandó ellenőrzést igénylő krónikus betegsége (diabetes, szív- érrendszeri panaszok stb.) Az egészségügyi panaszok miatt rendszeres kapcsolatban vagyunk a házi orvosokkal, asszisztensekkel. Minden településen meghívtuk őket kötetlen beszélgetésre, mely nagyon hasznosnak bizonyult. A gondozónő rendszeresen ellenőrzi az ellátottak vérnyomását, szükség szerint vércukrot is

mérnek. Kérés esetén elkísérik őket orvoshoz, segít a gyógyszerek kiváltásában, valamint sok esetben a hivatalos ügyintézésben is.

A szabadidő eltöltése érdekében számos tevékenységre van lehetőség, többek között: kirándulásokra, zenés- táncos összejövetelekre, névnapi rendezvényekre, kötetlen beszélgetésekre, filmek vetítésére, valamint újságok, folyóiratok olvasására. Mivel a települések földrajzilag is közel vannak egymáshoz, így közös programokat is szervezünk. 2022-ben 2 alkalommal voltunk buszos kiránduláson (Jeli arborétum, Zirc) így lehetőség volt az ismerkedésre is.

Nappali ellátás látogatottsága

	Megjelentek összesen	**Ellátási napok száma**	**Átlaglétszám**
január	360	20	18
február	360	20	18
március	396	22	18
április	354	20	17,7
május	345	20	17,25
június	390	22	17,72
július	388	22	17,63
augusztus	371	21	17,66
szeptember	379	22	17,22
október	376	21	17,9
november	356	20	17,8
december	409	23	17,78

A klubtagok felvételéről, előzetes kérelmük alapján a törvény által előírt dokumentumok aláírásával az intézményvezető dönt.

Térítésmentesen biztosított a szolgáltatás napi szinten, a jelenleg a hatályos helyi rendelet alapján.

A gondozónő naponta vezeti az igénybevételi naplót. A szolgáltatásról napi TAJ alapú nyilvántartást vezetünk a KENYSZI rendszer működtetésével.

Nappali szolgáltatást igénybe vevők megoszlása (nem/fő)

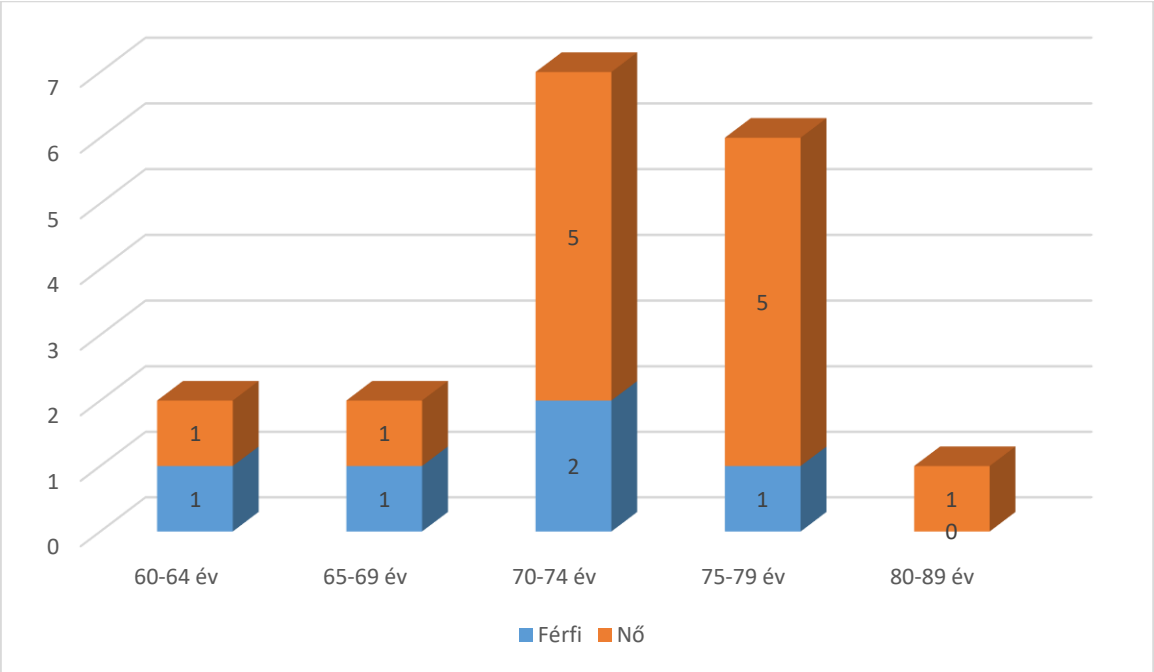

Összegzés

A szociális munka – gyerekvédelem és az idős ellátás területe- nem egyszerűen csak munka, hanem élethivatás, amelyet egészséges, kiforrott személyiségű, megfelelő empátiás készséggel rendelkező munkatársak végezhetnek igazán hatékonyan és biztonságosan. A segítés során fontos a szakmai, erkölcsi elkötelezettség, alkalmazkodó képesség és a megfelelő alázat.

Véleményem szerint az elmúlt évben a szakmai munka és az ellátások színvonala minden területen megfelelő volt, mindez a beszámolóban részletezésre került. Az év elején felállított dolgozói stáb az év folyamán stabil maradt. 5 új dolgozó közül 1 szakképzetten jött hozzánk (családsegítő) 2 gondozónő elvégezte, 1 dolgozónak folyamatban van a szakképzettség megszerzése, illetve 1 szociális gondozó az ősszel kezdi meg tanulmányait.

Munkatársaink az ellátási területeiken aktívan részt vesznek a települések életében, kapcsolatot tartanak, ill. tagjai különböző civil szervezeteknek.

Kiemelném a nyári táborokban való aktív részvételt, melyre egyre több településen is igény mutatkozik.

Kaposmérő, 2023. március 29.

Pfaffné Barna Beáta
Intézményvezető

Határozati javaslat

/2023 (IV.17.) Kt. határozat

Kiskorpád Község Önkormányzat Képviselő–testülete úgy határozott, hogy elfogadja a Kaposmérői Szociális Alapszolgáltatási Központ 2022. évi szakmai beszámolóját,
Felelős: Szilvási Anita polgármester
Határidő: 2023.04.17.

Kaposmérői Szociális Alapszolgáltatási Központ

✉: 7521 Kaposmérő, Hunyadi u. 5 . ☎: 82/477-081 e-mail: gyejokmero@gmail.com

A Kaposmérői Szociális Alapszolgáltatási Központ 2022.évi gyermekjóléti beszámolója

A Gyermekjóléti Szolgálat a gyermekek védelméről és gyámügyi igazgatásról szóló 1997. évi XXXI. tv. alapján végzi tevékenységét.

I. A terület főbb demográfiai adatai

A Kaposmérői Szociális Alapszolgáltatási Központ a 2022-es évben 12 településen látta el a gyermekvédelmi feladatokat. A területen 3 fő családsegítő dolgozott, viszont az elő negyedévben nehezítette munkánkat, hogy csak 2 fő családsegítő látta el az ellátási terület családsegítői feladatait.

A Kaposmérői Szociális Alapszolgáltatási Központ Család- és Gyermekjóléti Szolgálatának ellátási területei továbbra is a következők:

Kaposmérő, Kaposújlak, Kaposfő, Kiskorpád, Jákó, Mike, Hencse, Hedrehely, Kőkút, Visnye, Somogyaszaló, Somodor.

Az alábbi táblázat a Gyermekjóléti Szolgálat ellátott települései állandó lakosságszámát, az ott élő kiskorúak számát, illetve a rendszeres gyermekvédelmi kedvezményben részesülő gyermekek számát mutatja be:

Település	Lakosság száma		0-18 évesek		RGYK-ben részesülők	
	2021	*2022*	*2021*	*2022*	*2021*	*2022*
Kaposmérő	2385	2427	453	491	74	64
Kaposújlak	748	762	131	149	14	15
Kaposfő	1506	1511	239	260	41	32
Kiskorpád	890	887	189	206	46	38
Jákó	614	592	130	128	35	26
Somogyaszaló	780	762	151	154	26	17
Somodor	399	413	78	81	23	15
Mike	548	547	152	152	84	74
Kőkút	509	529	85	73	65	28
Hencse	279	262	50	49	22	11
Hedrehely	311	312	70	71	27	17
Visnye	193	203	61	48	36	10
Összesen:	*9183*	*9207*	*1789*	*1862*	*493*	*347*

Forrás: KSH

A statisztikai adatok alapján 2021-es évhez képest nagy számban csökkent a gyermekvédelmi kedvezményben részesülők száma. Ennek oka, hogy a Covid-19 járvány miatt elrendelt vészhelyzet miatt nem voltak a „Rendszeres gyermekvédelmi kedvezmények" felülvizsgálva, így azok is kapták, akik valójában már nem voltak jogosultak arra. Valamint az is befolyásolta a csökkenést, hogy emelkedett a minimálbér, így sokan meghaladták a jogosultsági határt.

II. A Gyermekjóléti Szolgálat gondozási tevékenysége 2022-ben

A Gyermekjóléti Szolgálat fő feladatköre a működési területén élő gyermekek testi, értelmi, érzelmi és erkölcsi fejlődésének, jólétének a családban történő nevelésének elősegítése, veszélyeztetettség megelőzése, valamint a gyermek családjából történő kiemelésének megelőzése.

A szolgálat tevékenysége kiterjed: a közigazgatási területén élő valamennyi gyermekre, illetve családjára.

A szolgálat fő tevékenysége:

1. **Gondozási feladatok** - családgondozás
2. **Szolgáltatási feladatok** - kliensek felé ellátások közvetítése
3. **Szervezési feladatok** - gyermekvédelmi feladatokat ellátó személyek és intézmények együttműködésének megszervezése, jelzőrendszer megszervezése, működtetése.

1. Gondozási feladatok

A gyermekek családban történő nevelkedésének elősegítése érdekében a gyermekjóléti szolgálat mindenki számára nyitott. A gyermekek veszélyeztetettségének megelőzése érdekében kiemelt feladatunk egy jól működő jelző rendszer kiépítése, ami lehetővé teszi a veszélyeztető okok feltárását, időben történő felismerését.

Veszélyeztetettség megelőzése illetve megszüntetése érdekében személyes kapcsolat keretén belül a szolgálat családsegítője támogatja a gyermeket az őt veszélyeztető körülmények elhárításában.

Segíti a szülőket a gyermek gondozásában, ellátásának megszervezésében a családban történő működési zavarok megszüntetésében. Gondozási- nevelési terv alapján családgondozást végez.

*Az alábbi diagram a Gyermekjóléti Szolgálat **gondozási tevékenységét** mutatja be a 2021-as és 2022-es évet összehasonlítva az alapján, hány gyermek volt gondozásban (együttműködés alapján), illetve hány eseti jelzésünk volt.*

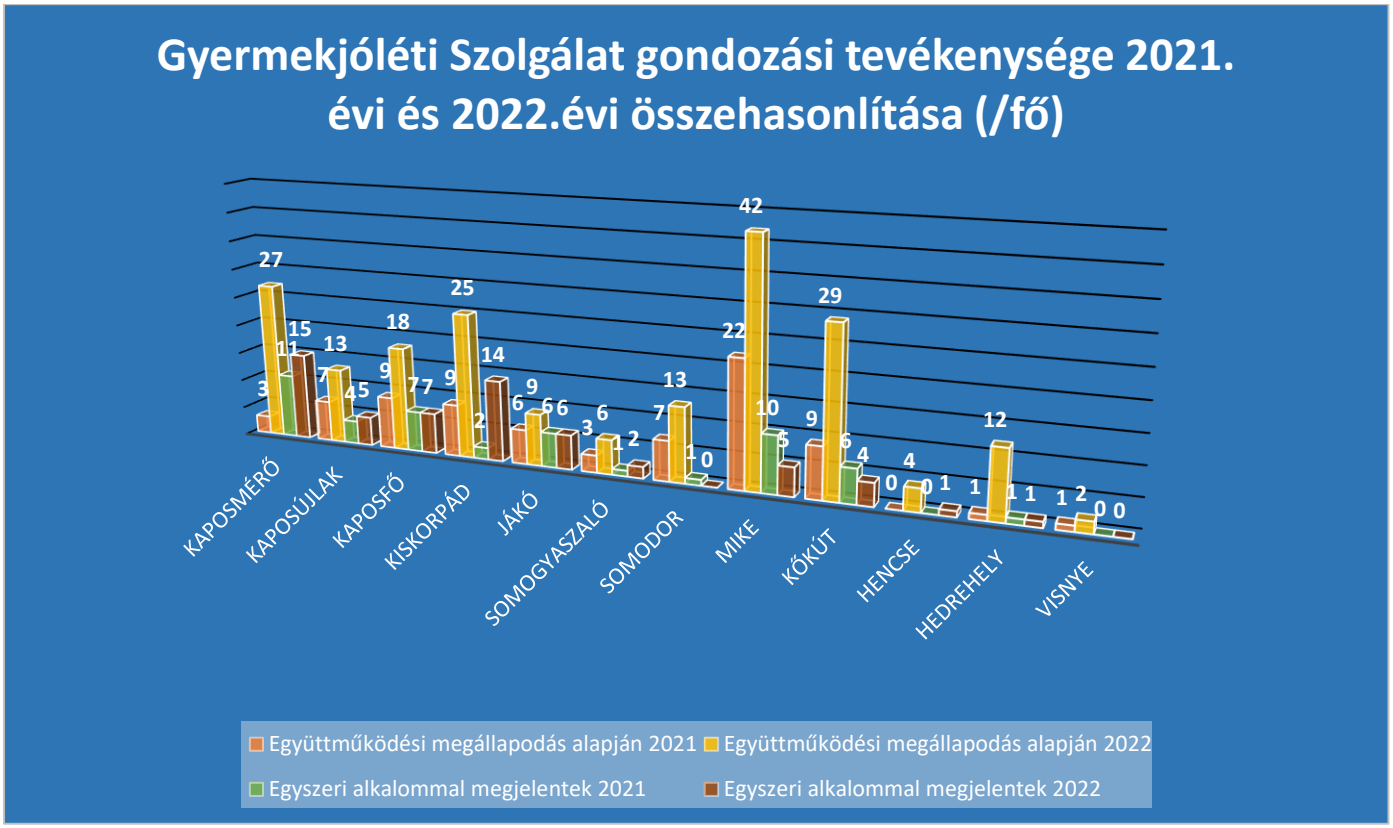

A diagram mutatja, hogy az ***együttműködési megállapodás alapján*** történő családgondozás az összes ellátási területünkön nőtt.

A Szolgálatunknál ***egyszeri alkalommal megjelent*** esetek száma Somodor kivételével minden településen nőtt.

2022-ben a Szolgálatunknál ***együttműködési megállapodás alapján nyilvántartott kiskorúak száma 118 fő,*** ami 53% -os növekedés a 2021-es évhez képest (77 fő).

Az alábbi táblázat településenként mutatja be a védelembe vett, illetve az önkéntes együttműködésen alapuló szociális segítő tevékenységben részesülők számát:

Település	Alapellátásban részesülő gyermekek száma	Védelembe vett gyermekek száma	Összes gondozott gyermekek száma
Kaposmérő	17	2	19
Kaposújlak	-	9	9
Kaposfő	-	9	9
Kiskorpád	8	6	14
Jákó	2	1	3
Somogyaszaló	-	3	3
Somodor	5	5	10
Mike	12	11	23
Kőkút	16	1	17
Hencse	2	-	2
Hedrehely	8	-	8
Visnye	1	-	1
Összesen:	***71***	***47***	***118***

A táblázat alapján 2022-ben összesen ***71 alapellátott gyermeket, és 47 védelembe vett*** gyermeket gondoztunk.

A Szolgálatunk gondozási tevékenysége a jelzőrendszeri tagok által tett jelzések alapján történik, melyeket írásban kérünk. A jelzőrendszeri tagok a jogszabályi előírások alapján kötelesek együttműködni és tájékoztatni egymást.

*Az alábbi táblázat településenként mutatja be a jelzőrendszeri tagok által **beérkezett jelzéseket** a 2022-es évre vonatkozóan:*

Települések	***Jelzések száma***							
	Köznevelési intézmények	***Egészségügyi szolgáltató (- ebből védőnői jelzés)***	***Személyes gondoskodást nyújtó szociális szolgáltatók (Szolgálat+ Központ)***	***Kormány hivatal***	***Önkormányzat, jegyző***	***Rendőrség***	***Egyéb (állampolgár, Országos Kriziskezelő Telefonszolgálat, egyház)***	***Összesen***
Kaposmérő	20	6 (2)	1	1	1	1	1	31
Kaposújlak	1	-	-	-	-	1	-	2
Kaposfő	2	5 (3)	-	-	-	4	-	11
Kiskorpád	4	4 (2)	-	3	1	3	1	16
Jákó	5	1	-	-	1	1	-	8
Somogyaszaló	-	-	-	-	-	-	2	2
Somodor	1	-	-	-	-	-	-	1
Mike	4	7 (2)	1	1	2	1	5	21
Kőkút	8	2	-	-	2	1	-	13
Hencse	2	-	1	-	-	2	-	5
Hedrehely	-	2 (1)	2	-	-	-	-	4
Visnye	-	-	-	-	-	1	-	1
Összesen:	47	27 (10)	5	5	7	15	9	115

2022. évben összesen **115 jelzés** érkezett Szolgálatunkhoz. A legtöbb jelzést köznevelési intézményektől (47 db) kaptuk, ami kiemelkedően Kaposmérőt érinti. Ezután következnek az egészségügyi szolgáltatók (27 db, ebből 10 db védőnői jelzés), amik főként Mike és Kaposmérő településeken élőkre vonatkozott. Majd ezt

követte a rendőrségi jelzések száma (15 db), ami legmagasabb számban Kaposfő és Kiskorpád településekre (4-3 db) vonatkozóan érkezett. Állampolgári bejelentés alapján szintén 9 db jelzés érkezett, ami Mike településen (5 db) volt a legnagyobb számban. Az önkormányzat/jegyzők által küldött jelzések száma 7 db volt, amik Kaposmérő, Kiskorpád, Jákó, Mike és Kőkút településeket érintette. A legkevesebb jelzés a tavalyi évben a kormányhivatalok (5 db) és a személyes gondoskodást nyújtó szociális szolgáltatók (gyermekjóléti központ, családsegítő szolgálat) küldték (5 db), ami Kaposmérő, Mike, Hencse és Hedrehely településeket érintette, ezek főként esetátadások és esettovábbítások voltak.

A jelzések száma települések szerint legmagasabb számban Kaposmérő lakosaira vonatkozóan érkezett (34 db), ezt követte Mike (21 db), Kiskorpád (16 db), Kőkút (13 db), Kaposfő (11 db), Jákó (8 db), Somogyaszaló (6 db), Hencse (5 db), Hedrehely (4 db), Kaposújlak és Somodor (2-2 db), végül Visnye (1 db).

Az alábbi ábra a 2021. és 2022. évi jelzésszámokat hasonlítja össze:

A diagramból az látható, hogy mindkét évben a legtöbb jelzést a köznevelési intézményektől és a egészségügyi szolgáltatóktól kaptuk, a jelzések száma növekvő tendenciát mutat, mivel a köznevelési intézmények 2021-ben 31 db jelzést küldtek felénk, 2022-ben pedig 47 db volt. Az egészségügyi szolgáltatók két évvel ezelőtt 22 db jelzést küldtek, tavaly pedig 27 db-ot. A szociális szolgáltatók 4 db, az önkormányzatok 1 db jelzéssel küldtek kevesebbet az előző évhez képest. A rendőrség 2 db, a kormányhivatalok 4 db és az egyéb jelzőrendszeri tagok 7 db jelzéssel küldetek több jelzést felénk a 2021-es évhez képest.

Gondozási tevékenység probléma típusa szerint 2022-ben

A hatékony gyermekvédelem alapja a gyermek jogainak és érdekeinek érvényesítése, és az ehhez leginkább célravezető megoldás kialakítása.

A gyámhivatal megalapozott döntéseihez szükséges a család-és gyermekjóléti szolgálatokkal való együttműködés, a rendszeres kapcsolattartás, továbbá a megfelelő információkon alapuló jelzés. A gyermekvédelmi jelzőrendszer hatékony működéséhez a jelzéseken és a gyermekvédelmi intézkedéseken túl szükséges az intézkedésekről történő megfelelő visszajelzés és az utánkövetés is.

Az alábbi kördiagram a megtett jelzések alapján a 2022-es év gondozási tevékenységét mutatja be az elsődleges hozott probléma típusa szerint:

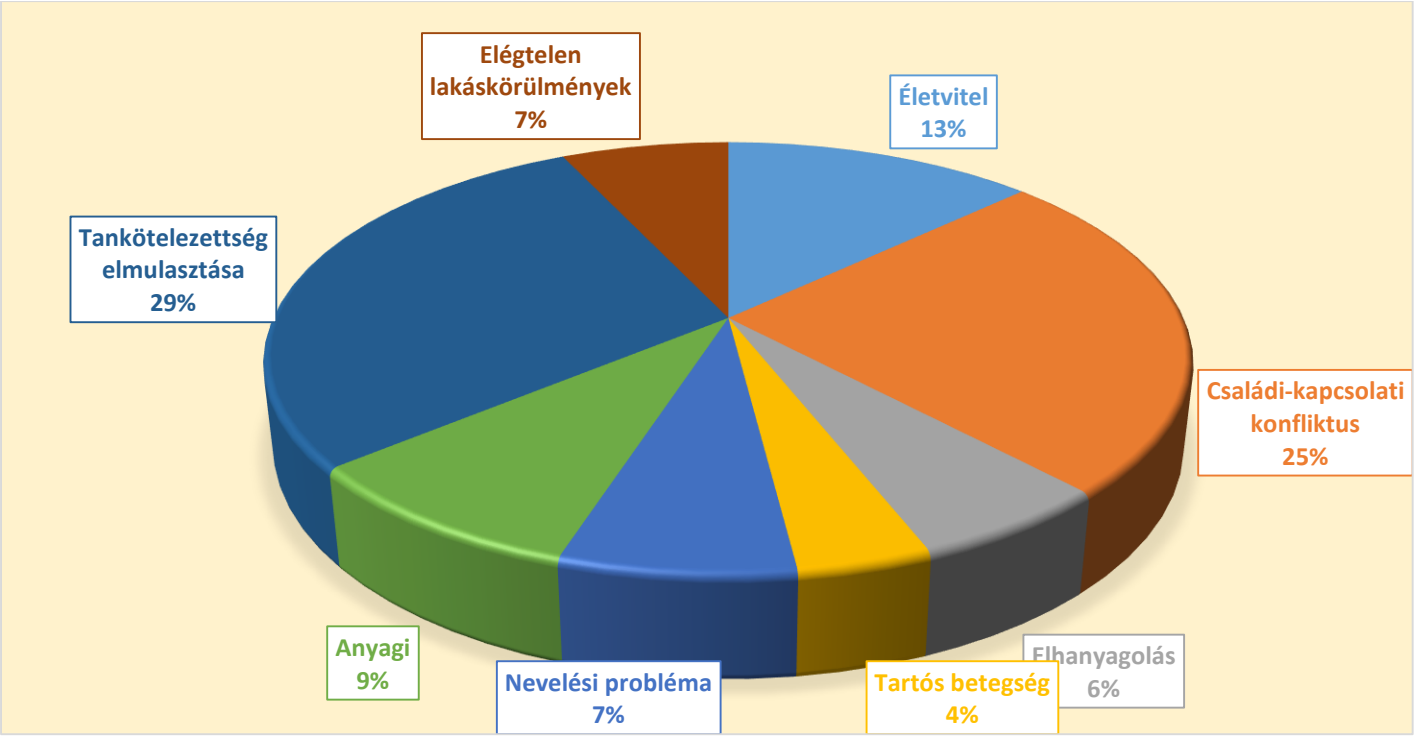

A szolgálathoz beérkezett jelzések alapján a legtöbb probléma a tavalyi évben a tankötelezettség elmulasztása volt (29%, 42 db). Ezt követte a családi-kapcsolati konfliktusok száma (25%, 36 db), majd az életviteli problémák (13%, 19 db). A többi probléma kevés számban volt az ellátási területünkön, anyagi problémák 9% (12 db), elégtelen lakáskörülmények és nevelési probléma 7-7% (10-10 db), elhanyagolás 6% (8 db), tartó betegség pedig 4% (6 db).

A gyermekvédelmi problémákon túl a tavalyi évben ***időseket érintő jelzések*** is érkeztek Szolgálatunkhoz, melyeket a kórház, és a Szolgálatunknál dolgozó házi segítségnyújtó munkatársak jeleztek, súlyos időskori elhanyagolás és demencia miatt, 7 esetben segítettük az idősotthoni elhelyezést. Gondnokság alá helyezést Szolgálatunk 4 esteben indított el. Ezen kívül 24 db környezettanulmány készítést végeztünk, ebből 10 db

volt gondnoksági ügyben, a többi pedig gyermekeket érintő ügyekben (gyermekelhelyezés, halmozottan hátrányos helyzet megállapítása).

2. Szolgáltatási feladatok

A Kaposmérői Szociális Alapszolgáltatási Központ az ellátási területen élő rászoruló lakosok számára természetbeni juttatásokhoz is segítséget nyújtott:

- Helyet biztosított az **RSZTOP**- os csomagok kiosztásához.
- A **„Jót (T)Enni Jó Egyházmegyei Intézményfenntartó Központ"** által biztosított napi egyszeri meleg egytálétel osztásában is közreműködik, mely településenként átlagosan 50-60 főt érint.
- A **Kaposfői Szent Erzsébet Alapítvány** a Magyar Élelmiszerbank Egyesülettel való együttműködése keretében heti alkalommal élelmiszer osztást (pékáru, zöldség, gyümölcs) biztosít Kaposmérő (115 fő) és Kaposfő (180 fő) településeken, melyben szintén közreműködünk.
- A **Várva Várt Alapítvány** által tudjuk támogatni a válsághelyzetben lévő várandós anyákat, és az újszülötteket adományokkal (pelenka, kiságy, babakocsi babakelengyék).
- A **Kaposvári Egyházmegyei Karitász** által segítséget nyújtottunk rászoruló családoknak a kályhaprogramon, a pelenkaprogramon és LAK6- programon keresztül. A háborús helyzet miatt a Kaposvári Járásba kerülő ukrán menekültek fogadásában, ellátásban is részt vettünk. Az ellátási területükön adománygyűjtést szerveztünk a menekültek számára (ruházat, élelmiszer, takarók, szendvicsek), melyet egy kisbusszal a határhoz szállítottunk a Menekülttáborba.
- A **Magyar Máltai Szeretetszolgálat** segítségével szintén támogattunk családokat élelmiszeradományokkal, ruházattal, babakelengyével.

3. Szervezési feladatok

A 15/ 1998. (IV.30.)NM rendelet szerint a szolgálat és a jelzőrendszer tagjainak képviselői előre meghatározott témakörben évente legalább 6 alkalommal ***szakmaközi megbeszéléseket*** kötelesek tartani.
A 2022-es évben 6 szakmaközi megbeszélést tudtunk megvalósítani, illetve az éves települési tanácskozást. A szakmaközi megbeszélések témái az alábbiak voltak:

- **„Válás, gyermekelhelyezés, gyermektartás, vagyonközösség: jogok és kötelezettségek"**

  Az első alkalommal egy családjogi ügyvéd volt a vendégünk. A válás gyermekeket érintő aspektusairól beszélt, külön kiemelte a legújabb jogszabályi változásokat és azt, hogy ezek milyen

változásokat hoznak a gyakorlatban. Az előadás után a jelenlévő jelzőrendszeri tagok munkájuk során tapasztalt problémákban, konfliktushelyzetek megoldásában kértek jogi segítséget.

- **„Civil szerveztek és a Család- és Gyermekjóléti Szolgálatok együttműködése, a civil szervezetek által nyújtott szolgáltatások bemutatása"**

A második megbeszélésen a működési területünkön dolgozó civil szervezetek mutatták be munkájukat és azt, hogy hogyan tudjuk szélesíteni az együttműködést.

- **„Az internetes szabálysértések, bűncselekmények a gyermeke vonatkozásában a jelzőrendszeri tagok részére"**

A harmadik megbeszélésen a rendőrség munkatársai tartottak egy nagyon izgalmas előadást az internetes bűncselekményeiről sok gyakorlati példával, az eljárások lefolytatásáról, a lehetséges következményekről és a prevenció fontosságáról.

- **„Az iskolai hiányzások, mint szabálysértés és következményei, amit az oktatási intézményeknek tudnia kell"**

A negyedik megbeszélésen ismét a rendőrség munkatársa tartott gondolatébresztő előadást. A tankötelezettség történelmi áttekintése után a jelenleg érvényes jogszabályokról beszélt az igazolatlan hiányzásokat illetően. Majd ezek szabálysértési következményeiről, illetve ezek hogy an valósulnak meg a gyakorlatban, illetve hogyan folytatódik le egy ilyen eljárás.

- **„Hivatásos gondnokok feladatai, kompetenciái, együttműködésük a Család- és Gyermekjóléti Szolgálatokkal"**

Az ötödik megbeszélésen a Gyámügyi Osztály vezetője a gondnokrendeléstől a hivatásos gondnok feladatáig érintett mindent, ami a gondnoksággal kapcsolatos. A jelzőrendszeri tagok elmondhatták a gondnokokkal való együttműködésük nehézségeit és megbeszélhették az együttműködés javítását elősegítő lehetőségeket.

- **„Mit kezdjünk a „bolondokkal”?- avagy pszichés betegek az ügyfeleink között”.**

  Az utolsó megbeszélésen egy pszichológus segített megértenünk a különböző pszichés betegségek kórképét és a családsegítők lehetőségeit a pszichés betegekkel való munkában.

Szervezési feladataink közé tartozik továbbá a nyári napközis táborok szervezése is. A 2022-es évben Kaposmérőben 5 héten keresztül heti 1-2 napot vettünk részt a táborban (kirándulások szervezése és lebonyolítása), Kiskorpádon pedig 2 héten keresztül segítettünk a gyermekek felügyeletében.

A Kaposvári Humánszolgáltató Gondnokság Családsegítő és Gyermekjóléti Központ Járási Csoportjával folyamatos, napi szintű az együttműködés és kapcsolattartás.
A heti jelentések időben érkeztek meg a Központhoz, tartalmilag megfelelőek voltak.
A családsegítők a körzetükben négy esetmenedzserrel dolgoznak együtt. A közös munka hatékonysága a 2022-es év jelzéseiből és a megtett intézkedések következményeiből jól nyomon követhető. A családsegítők napi szinten tartják telefonon, személyesen a kapcsolatot esetmenedzserekkel. A Járási Csoport szakmai vezetőjétől és a csoportvezetőtől is bármikor számíthattak az év során segítségre, tanácsra, a megszervezett esetkonferenciák, és esetmegbeszélések alkalmával egy irányba, jól együttműködve dolgoztak. A 2022-es év folyamán a családsegítők összesen ***31 esetkonferencián, valamint 65 esetmegbeszélésen és 117 esetkonzultáción vettek részt.***

4. Észrevételek

Összességében elmondható, hogy a 2022-es évben a Kaposmérői Szociális Alapszolgáltatási Központ Gyermekjóléti Szolgálata a körzetéhez tartozó 12 településen a jelzőrendszeri tagokkal jól együttműködve a feladatokat megfelelően ellátta. A kliensek életét a családsegítők folyamatosan figyelemmel kísérték, ebből kifolyólag a kapcsolattartás és a közös együttműködés is sikeresnek mondható.

Kaposmérő, 2023.02.20.

Pfaffné Barna Beáta

intézményvezető

Kaposmérői Szociális Alapszolgáltatási Központ

Jelzőrendszeri Intézkedési terv a 2023-as évre

Az észlelő- és jelzőrendszer az intézmények, szakemberek és magánszemélyek közötti együttműködés, amelynek célja a problémák, veszélyeztető tényezők, krízishelyzetek észlelése és felismerése, jelzése az erre a célra kijelölt szolgáltató felé. Fontos a folyamatos együttműködés és információáramlás biztosítása az egyének és családok problémáinak mielőbbi megoldása, a krízishelyzet következményeinek enyhítése, állapotromlásának megelőzése érdekében.

A jogszabály nem csak nevesíti az együttműködésre kötelezett szervezetek, szolgáltatók és személyek körét, hanem saját tevékenységük rendszerébe illesztve feladatukká teszi, hogy felkutassák a „szociális és mentális problémákkal küzdő" családokat és egyéneket és őket tájékoztatva ösztönözzék a kapcsolatfelvételt a családsegítést nyújtó szolgáltatóval (család- és gyermekjóléti szolgálat).

A gyermekek a védelmi rendszer keretében különös figyelmet kell, hogy kapjanak, mivel helyzetüknél fogva, problémáikat önállóan jelezni csak részben, vagy egyáltalán nem képesek.

A jelzőrendszeri tagok *(lásd. melléklet)* kötelesek jelzéssel élni a gyermekek veszélyeztetettsége esetén a gyermekjóléti szolgáltatást nyújtó intézmény felé. Bántalmazás súlyos elhanyagolás vagy egyéb más súlyos veszélyeztető ok, illetve tényező esetén hatósági eljárást kezdeményezhet.

A gyermek bántalmazása, súlyos elhanyagolása kapcsán érkezett jelzéseket a gyermekjóléti szolgáltatást nyújtó szolgáltató és a Gyámhivatal kérelem hiányában is zártan kezeli. A jelzőrendszeri tagok a jogszabályi előírások alapján kötelesek együttműködni és tájékoztatni egymást. A kölcsönös együttműködés és tájékoztatás mellett fontos, hogy a jelzőrendszeri tagok tisztában legyenek egymás feladataival, kötelezettségeivel, szolgáltatásaival, illetve kompetenciáival.

Az éves tanácskozás 2023. február 20-án került megrendezésre a Kaposmérői Szociális Alapszolgáltatási Központ részéről. A tanácskozáson a szolgálathoz tartozó települések nagy részéről csatlakozni tudtak a jelzőrendszeri tagok (védőnők, óvónők, jelzőrendszeri tanácsadó, esetmenedzserek, jegyző).

Célként fogalmazódott meg, hogy a meghívott szakemberek, jelzőrendszeri tagok képet kaphassanak Kaposmérő, és a hozzá tartozó területek jelenlegi szociális és gyermekvédelmi helyzetéről, megismerjék intézményünk munkáját, a lakosság számára nyújtott szolgáltatásokat, a szociális segítő munka elemeit, a jövőbeni terveket. A jelzőrendszeri tagok beszámolói, valamint a jelzőrendszeri munka során szerzett tapasztalatok alapján megfogalmazásra kerültek az észlelő- és jelzőrendszer működtetése során tapasztalt pozitív változások, illetve a jelenleg még fennálló problémák megszüntetését célzó szükséges lépések meghatározása a hatékonyabb működés érdekében.

A jelzőrendszeri tagok közül, elsősorban a közoktatási és köznevelési intézmények pedagógusai, ifjúságvédelmi felelősei, a rendőrség kijelölt munkatársa, az óvónők, valamint a területükért felelős védőnők azok, akik az esetkonferenciákon, szakmaközi megbeszéléseken aktívan részt vesznek.

A fentiekben megfogalmazott problémák megszűntetésére, illetve az észlelő- és jelzőrendszer munkájának és az együttműködésünk erősítése érdekében továbbra is fontosnak tartjuk a jelzőrendszeri szakmaközi tanácskozások megszervezését.

A jelzőrendszeri szakmaközi tanácskozások alkalmával általában 10-20 fő jelent meg, akik aktívan részt vettek a megbeszélésen és a szakmai munkában. Megosztották tapasztalataikat, jelezték az esetlegesen felmerülő problémákat, hiányosságokat, amelyekre közösen próbáltunk megoldásokat találni. A megjelent jelzőrendszeri tagok a speciális esetek egyeztetésén, illetve esetismertetések során is aktívan részt vettek a közös munkában.

A köznevelési és közoktatási intézményekben tapasztalt gyermekvédelmi problémák, melyekről jelzés érkezett:

- rendszertelen intézménybe járás,
- magas számú igazolatlan hiányzások, mind az óvodákban, mind az iskolákban,
- magas óraszámú igazolt hiányzások,
- válófélben lévő vagy elvált szülők közötti konfliktus,
- szülői felügyelet,
- anyagi nehézségek,
- gyermeknevelési problémák,
- családon belüli erőszak, bántalmazás,
- fizikai és érzelmi elhanyagolás,
- magatartás és teljesítmény zavar,
- szülő együttműködésének hiánya,
- szülők deviáns és normaszegő magatartása (kábítószer, alkohol)
- lakhatási problémák, vándorló életmód.

Jelzőrendszer hatékonyabb működésének feltétele, célok:

- **Észlelés – időbeliség**, a probléma felismerése, fontos felismerni, hogy milyen következményekkel jár a jelzés elmaradása, a jelzőrendszeri tagnak nem feladata a háttér feltérképezése, gyanú esetén is meg kell tenni a jelzést
- Jelzőrendszeri tagok és a gyermekjóléti szolgáltatást nyújtó szolgáltatók közötti megfelelő **kommunikáció, konzultáció, együttműködés, team-munka**
- Egyéni **felelősségvállalás**, szakmai felelősség erősítése
- **Kompetenciahatárok betartása (**sem az észlelőnek sem a gyámhatóságnak nem feladata a nyomozás)
- **Ismerethiány megszüntetése** (jelzőrendszeri tanácsadó) közös szakmai nyelv kialakítása, használata.

Fontosnak tartjuk a már meglévő és kialakított kapcsolatainkat. Szolgálatunk továbbra is felhívja a figyelmet a jelzések időben történő megtételére. Hangsúlyt fektetünk a megfelelő kommunikációra (formális, informális módon), team munkára, a kompetencia határok tiszteletben tartására és a felelősség vállalás kérdésére. A jelzőrendszeri tagok által megfogalmazott problémákra közösen keressük a megoldásokat. Az adott gyermekek ügyében részletesebb tájékoztatás nyújtására törekszünk. Kiemelten kezeljük a team-munkákat, melynek értelmében az esetmegbeszélések, szakmaközi konferenciák gyakoriságát érdemes növelni. Fontosnak tartjuk továbbá, hogy a jelzőrendszeri tanácskozások alkalmával gyakrabban történjen esetbemutatás, amely mentén az adott jelzőrendszeri tagok megismerhetik Szolgálatunk gondozási folyamatait.

A Kaposméröi szociális Alapszolgáltatási Központ jelzőrendszeri felelőse: **Lukács Cecília családsegítő** (Tel: 06/70-967-1829, E-mail: gyejokmero@gmail.com)

A jelzőrendszeri felelős hetente tájékoztatást küld a Kaposvári Humánszolgáltatási Gondnokság Család és Gyermekjóléti Központ Járási Csoportjának jelzőrendszeri tanácsadója felé, melyben az aktuális hét jelzéseit összesíti és dolgozza fel a megadott kritériumok szerint. Így tájékoztatást küldünk a jelzés beérkezési időpontjáról, a jelző intézmény, vagy személyről, a jelzés tartalmáról, a szolgálatunk által megtett intézkedésről, a megtett intézkedés dátumáról, a visszajelzés dátumáról. Tájékoztatást adunk az eset megoldását tekintve, eseti (intézkedés, megoldás) vagy gondozásba vétel történt.

A szolgálat jelzőrendszeri felelőse folyamatosan frissíti a jelzőrendszeri nyilvántartás adatait. A jelzőrendszeri tagokkal folyamatos a kapcsolattartás, az együttműködés a veszélyeztetettség megelőzése érdekében.

Tervezett témák 2023-as évre:

- A működési területünkön lévő Roma Nemzetiségi Önkormányzatokkal való együttműködés
- A gyermekjogi képviselők munkájának megismerése, együttműködési pontok megtalálása
- Védőnők szerepe a gyermekvédelemben
- Krízisambulanciák szolgáltatásainak bemutatása
- Kórházi szociális munkások kompetencia határai, kapcsolódási pontok a családsegítőkkel
- Nevelőszülői hálózat működése, változások, problémák megbeszélése.

Munkánk során olyan elveket képviselünk a jelzőrendszerrel kapcsolatban, mely az információk felelős kezelését, objektivitást, jelzési kötelezettséget, az egyéni szakmai felelősség elveit, a kompetencia határok és a szakmai együttműködés betartását tartja szem előtt. Nagyon fontos eszköz az esetmegbeszélés, az esetkonferencia, valamint a nevelési- oktatási intézményekben való jelenlét a kialakult krízishelyzetek megértésére és hatékony kezelésére.
Fontosnak tartjuk a már meglévő és kialakított kapcsolatainkat. Szolgálatunk továbbra is felhívja a figyelmet a jelzések időben történő megtételére. Hangsúlyt fektetünk a megfelelő kommunikációra (formális, informális módon), team munkára, a kompetencia határok tiszteletben tartására és a felelősség vállalás kérdésére. A jelzőrendszeri tagok által megfogalmazott problémákra közösen keressük a megoldásokat. Az adott gyermekek ügyében részletesebb tájékoztatás nyújtására törekszünk. Kiemelten kezeljük a team-munkákat, melynek értelmében az esetmegbeszélések, szakmaközi konferenciák gyakoriságát érdemes növelni. Fontosnak tartjuk továbbá, hogy a jelzőrendszeri tanácskozások alkalmával gyakrabban történjen esetbemutatás, amely mentén az adott jelzőrendszeri tagok megismerhetik Szolgálatunk gondozási folyamatait.

III. Célmeghatározás, a jelzőrendszeri hatékonyság növelésének módszerei:

- Az Alapszolgáltatási Központ ellátási területén tájékoztattuk az önkormányzatokat a településeken illetékes családsegítőről, fogadóóráinak időpontjáról, elérhetőségéről.
- A családsegítői jelenlét fontossága a településeken.
- Falu gondnok bevonása és aktivizálása a jelzőrendszerben.
- Esetmegbeszélések, konzultációk szervezése szakemberek bevonásával.
- Team munka hatékonyságának növelése, esetelemzések.

- Magánszemélyek jelzéseinek fontossága
- Inaktív tagok ösztönzése, figyelemfelkeltése, motiválása
- A jelzőrendszer értékelése során a monitorozás, visszacsatolás fontossága.
- Közösségi rendezvények szervezése, a különböző korosztályok együttes bevonásával.

Kaposmérő, 2023. március 13.

Pfaffné Barna Beáta

intézményvezető

Kaposmérői Szociális Alapszolgáltatási Központ

Melléklet:

A terület szociális és egyéb közszolgáltatásainak kiépültsége, szolgáltatások elérhetősége:

	Jákó	**Kaposfő**	**Kiskorpád**
Polgármester	Horvát Anita 7525 Jákó, Kossuth L. u.112.	Ábel Melinda 7523 Kaposfő, Kossuth u.221.	Szilvási Anita 7524 Kiskorpád, Petőfi u.20.
Háziorvos	Háziorvosi Rendelő 7561 Nagybajom, Fő u. 46. Tel.: (82)556-903	Dr. Antal László 7523 Kaposfő, Kossuth L. u. 163. Tel.: (82)577-020	Dr. Dús István 7524 Kiskorpád, Vörösmarty u.32/A Tel.:70/325-9638
Védőnő	Darabos Andrea 7561 Nagybajom, Fő u.46. Tel.: 20/384-2608	Ördögh Gyöngyi Kaposfő, Kossuth L. u. 163. Tel.: 30/824-8173	Ördögh Gyöngyi 7524 Kiskorpád, Vörösmarty u. 32/A Tel.: 30/824-8173
Óvoda	Jákói Óvoda 7525 Jákó, Kossuth L. u. 124. Óvodavezető: Tibol Gabriella Tel.: 20/949-1898	Kaposfői Napsugár Óvoda 7523 Kaposfő, Dózsa Gy u.1. Óvodavezető: Pám Miklósné Tel.: 30/863-5419	Szivárvány Palota Óvoda 7524 Kiskorpád, Petőfi u. 20. Óvodavezető: Tóthné Perák Zsuzsanna Tel.: 70/66780923
Általános Iskola	Szennai Fekete László Általános Iskola Kaposfői Tag-intézménye 7523 Kossuth L.u.206.	Szennai Fekete László Általános Iskola Kaposfői Tag-intézménye Kossuth L.u.206.	Szennai Fekete László Általános Iskola Kaposfői Tagintézménye Kossuth L.u.206.

	Kaposmérő	**Kaposújlak**
Polgármester	Prukner Gábor 7521 Kaposmérő Hunyadi u. 13.	Csabai Tamás 7522 Kaposújlak Kossuth L. u. 10.
Háziorvos	Dr Szűcs Balázs Dr. Varga Imre 7521 Kaposmérő Hunyadi u. 5. Tel.: (82)477-013, (82)480-110	dr. Varga Imre 7521 Kaposmérő Hunyadi u.5. (82) 485 103
Védőnő	Molnár Éva Páhokiné Kütsön Szilvia 7521 Kaposmérő Hunyadi u. 5.	Molnár Éva 7521 Kaposmérő Hunyadi u. 5.
Óvoda	Bokréta Óvoda 7521 Kaposmérő Hunyadi u. 11. Óvodavezető: Marácziné Keresztes Katalin	
Általános Iskola	Hunyadi János Általános Iskola és Alapfokú Művészeti Iskola 7521 Kaposmérő, Hunyadi u. 9. Igazgató: Miovecz János	

	Somogyaszaló	**Somodor**
Polgármester	Makai Gabriella 7452 Somogyaszaló Kossuth L. u. 107.	Makai Sándor 7454 Somodor Kossuth L. u. 109.
Háziorvos	Dr Heintz Tamás Dr Fintics Klára 7452 Somogyaszaló Kossuth L. u. 82.	Dr Cserhalmi Gábor 7453 Mernye, Petőfi u. 44.
Védőnő	Kleinné Katona Magdolna 7452 Somogyaszaló Kossuth L. u. 107.	
Óvoda		Somogyjádi Mikrotérségi Mesevár Óvoda és Mini Bölcsőde Somogyjádi Óvodájának Somodori Óvodai Telephelye 7454 Somodror, Kossuth L. u. 103.

	Hencse	**Kőkút**	**Visnye**	**Mike**	**Hedrehely**
Polgármester	Gelencsér János Tel.: (82)721-229	Boros Anikó Tel.: (82)719-042	Fűzfás Balázs Tel.: (82)721-229	Tóth Árpád Tel.: (82)721-229	Bőhm Kinga Tel.: (82)483-820
Háziorvos	Dr. Gyovai Imre Tel.: (82)482-272	Dr. Gyovai Imre Tel.:(82)482-272	Dr. Behek Sándor Tel.:(82)482-272	Dr. Márton István Tel.:(82)482-272	Dr. Behek Sándor Tel.:(82)482-272
Védőnő	Kurucz Nikoletta Tel.: (82)482-029	Kurucz Nikoletta Tel.: (82)482-029	Zobokiné Borsi Rózsa Tel.: (82)482-029	Tóthné Soltra Szilvia Tel.: (82)482-029	Zobokiné Borsi Rózsa Tel.: (82)482-029
Iskola				Jálics Ernő Általános Iskola, Alapfokú Művészeti Iskola és Kollégium Mikei Telephelye 7512 Mike, Zrínyi u. 2/A Tel.: (82)721-233 Tagintézményvezető: Rák Szilvia	
Óvoda				Mesevár Óvoda 7512 Mike, Zrínyi u. 1. Tel.: (82)778-232 Óvodavezető: Schlichter Istvánné	Drávamenti Óvodák Hedrehely 7533 Hedrehely, Kossuth Lajos utca 67. Tel.: 06/30-788-2735 Óvodavezető: Bőhm Kinga

Határozati javaslat

/2023 (IV.17.) Kt. határozat

Kiskorpád Község Önkormányzat Képviselő–testülete úgy határozott, hogy elfogadja a Kaposmérői Szociális Alapszolgáltatási Központ 2022.évi gyermekjóléti beszámolóját.
Felelős: Szilvási Anita polgármester
Határidő: 2023.04.17.

ÉVES ELLENŐRZÉSI JELENTÉS ÉS
ÉVES ÖSSZEFOGLALÓ ELLENŐRZÉSI JELENTÉS

Kiskorpád Község Önkormányzat

2022.

2023. február 15.

Vezetői összefoglaló

A költségvetési szervek belső kontrollrendszeréről és belső ellenőrzéséről szóló 370/2011. (XII. 31.) Kormányrendelet (Bkr.) 49. §-ban foglaltak szerint az éves ellenőrzési jelentés elkészítéséért a belső ellenőrzési vezető a felelős, amelyet jóváhagyásra megküld a költségvetési szerv vezetőjének.
Helyi önkormányzati költségvetési szerv esetén a belső ellenőrzési vezető az éves ellenőrzési jelentést megküldi a polgármesternek, a jegyzőnek a tárgyévet követő év február 15-ig.
A jegyző a tárgyévre vonatkozó éves ellenőrzési jelentést, valamint a helyi önkormányzat által alapított költségvetési szervek éves ellenőrzési jelentései alapján készített éves összefoglaló ellenőrzési jelentést - a tárgyévet követően, legkésőbb a zárszámadási rendelet elfogadásáig - a képviselő-testület elé terjeszti jóváhagyásra.
A Bkr. 48. § tartalmazza az éves ellenőrzési jelentés és összefoglaló éves ellenőrzési jelentés tartalmi követelményeit, mely értelmében az államháztartásért felelős miniszter által közzétett módszertani útmutató figyelembevételével elkészített éves ellenőrzési jelentés, illetve összefoglaló éves ellenőrzési jelentés az alábbiakat tartalmazza:

I. a belső ellenőrzés által végzett tevékenység bemutatása önértékelés alapján az alábbiak szerint (Bkr. 48. §. a) pont):
   - az éves ellenőrzési tervben foglalt feladatok teljesítésének értékelése (Bkr. 48. §. aa) pont);
     - a tárgyévre vonatkozó éves ellenőrzési terv teljesítése, az ellenőrzések összesítése,
     - az ellenőrzések során büntető-, szabálysértési, illetve fegyelmi eljárás megindítására okot adó cselekmény, mulasztás vagy hiányosság gyanúja kapcsán tett jelentések száma és rövid összefoglalása,
   - a bizonyosságot adó tevékenységet elősegítő és akadályozó tényezők bemutatása (Bkr. 48. §. ab) pont);
     - a belső ellenőrzési egység humánerőforrás ellátottsága,
     - a belső ellenőrzési egység és a belső ellenőrök szervezeti és funkcionális függetlenségének biztosítása,
     - összeférhetetlenségi esetek,
     - a belső ellenőri jogokkal kapcsolatos esetleges korlátozások bemutatása,
     - a belső ellenőrzés végrehajtását akadályozó tényezők,
     - az ellenőrzések nyilvántartása,
     - az ellenőrzési tevékenység fejlesztésére vonatkozó javaslatok,
   - a tanácsadó tevékenység bemutatása (Bkr. 48. §. ac) pont);

II. a belső kontrollrendszer működésének értékelése ellenőrzési tapasztalatok alapján az alábbiak szerint:
   - a belső kontrollrendszer szabályszerűségének, gazdaságosságának, hatékonyságának és eredményességének növelése, javítása érdekében tett fontosabb javaslatok (Bkr. 48. §. ba) pont);
   - a belső kontrollrendszer öt elemének értékelése (Bkr. 48. §. bb) pont);

III. az intézkedési tervek megvalósítása (Bkr. 48. §. c) pont)

A 2022. évben lefolytatott belső ellenőrzésről az összefoglaló jelentés a Pénzügyminisztérium által közzétett módszertani útmutató, valamint a Belső Ellenőrzési Kézikönyvben foglaltak figyelembevételével készült.

Kiskorpád község képviselő-testülete a 2021. évben fogadta el az önkormányzat 2022. évi belső ellenőrzési tervét, amelyben egy ellenőrzés megvalósítását tűzték ki célul. A belső ellenőrzési terv a következő vizsgálatot tartalmazta:

Sz.	Az ellenőrzött szerv, szervezeti egység	Az ellenőrzés tárgya	Az ellenőrzés célja, módszerei	Az ellenőrzés típusa
1.	Kiskorpád Község Önkormányzata	Házipénztári pénzkezelés ellenőrzése	Annak megállapítása, hogy a házipénz-tár kezelése megfelel-e a jogszabályi előírásoknak és a pénzkezelési szabályzatában foglaltaknak * pénztári bizonylatok ellenőrzése	Pénzügyi, szabályszerűségi ellenőrzés

A belső ellenőrzés közvetlenül a Kaposmérői Közös Önkormányzati Hivatal jegyzője megbízása alapján végezte feladatát, ezáltal biztosított volt a függetlensége. A Bkr. előírásának megfelelően olyan kontrollkörnyezet került kialakításra, amely tartalmazza a világos szervezeti struktúrát, egyértelműen meghatározza a felelősségi, hatásköri viszonyokat és feladatokat.

I. A belső ellenőrzés által végzett tevékenység bemutatása

A belső ellenőrzés egy független, tárgyilagos, bizonyosságot adó és tanácsadó tevékenység, amelynek célja, hogy az ellenőrzött szervezet működését fejlessze és eredményességét növelje, az ellenőrzött szervezet céljai elérése érdekében rendszerszemléletű megközelítéssel és módszeresen értékeli, illetve fejleszti az ellenőrzött szervezet irányítási és belső kontrollrendszerének hatékonyságát.
A belső ellenőr a jogszabályoknak és belső szabályzatoknak való megfelelést, valamint gazdaságosságot, hatékonyságot és eredményességét vizsgálva megállapításokat és ajánlásokat fogalmaz meg a jegyző és a polgármester részére.

Kiskorpád Község Önkormányzat belső ellenőrzése a 2022.évben külső erőforrás bevonásával valósult meg. A belső ellenőri feladatokat az Önkormányzattal megkötött szerződés alapján az I-Audit Pénzügyi Ellenőrző és Tanácsadó Kft. (7400 Kaposvár, Aranyhárs u. 12., ügyvezető: Szita László) látta el.

A belső ellenőrzés bizonyosságot adó tevékenységének keretében ellátandó feladata:
- elemezni, vizsgálni és értékelni a belső kontrollrendszerek kiépítésének, működésének jogszabályoknak és szabályzatoknak való megfelelését, valamint működésének gazdaságosságát, hatékonyságát és eredményességét,
- elemezni, vizsgálni a rendelkezésre álló erőforrásokkal való gazdálkodást, a vagyon megóvását és gyarapítását, valamint az elszámolások megfelelőségét, a beszámolók valódiságát,
- a vizsgált folyamatokkal kapcsolatban megállapításokat, következtetéseket és javaslatokat megfogalmazni a kockázati tényezők, hiányosságok megszüntetése, kiküszöbölése vagy csökkentése, a szabálytalanságok megelőzése, illetve feltárása érdekében, valamint az Önkormányzat és költségvetési szervei működése eredményességének növelése és a belső kontrollrendszerek javítása, továbbfejlesztése érdekében,
- nyilvántartani és nyomon követni a belső ellenőrzési jelentések alapján megtett intézkedéseket.

A belső ellenőrzés tanácsadó tevékenysége a vezetők részére nyújtott olyan hozzáadott értéket eredményező szolgáltatás, amelynek jellegét és hatókörét a belső ellenőrzési vezető és a költségvetési szerv vezetője a megbízáskor közösen írásban vagy szóban határoz meg anélkül, hogy a felelősséget magára vállalná a belső ellenőr.
A tanácsadó tevékenység keretében ellátható feladatok lehetnek különösen:
- vezetők támogatása az egyes megoldási lehetőségek elemzésével, értékelésével, vizsgálatával, kockázatának becslésével;
- pénzügyi, tárgyi, informatikai és humánerőforrás-kapacitásokkal való ésszerűbb és hatékonyabb gazdálkodásra irányuló tanácsadás;
- a vezetőség szakértői támogatása a kockázatkezelési és szabálytalanságkezelési rendszerek és a teljesítménymenedzsment rendszer kialakításában, folyamatos továbbfejlesztésében;
- tanácsadás a szervezeti struktúrák racionalizálása, a változásmenedzsment területén;
- konzultáció és tanácsadás a vezetés részére a szervezeti stratégia elkészítésében;

- javaslatok megfogalmazása a költségvetési szerv működése eredményességének növelése és a belső kontrollrendszerek javítása, továbbfejlesztése érdekében, a költségvetési szerv belső szabályzatainak tartalmát, szerkezetét illetően.

2022-ben az éves ellenőrzési tervben jóváhagyott egy ellenőrzés végrehajtása megtörtént az ellenőrzési tervnek megfelelően. Rendkívüli ellenőrzésre az év során nem került sor. Az ellenőrzésre 6 ellenőrzési napot fordítottunk. Tanácsadásra év közben nem került sor, egyéb munkára (ellenőrzési terv – éves ellenőrzési jelentés készítés) összesen 2 napot használtunk fel.

I.1.a. Az ellenőrzési tervben foglalt feladatok teljesítésének értékelése, a tervtől való eltérések indoka, a terven felüli ellenőrzések indokoltsága

A 2022. évi belső ellenőrzési munkaterv összesen egy vizsgálatot tartalmazott az alábbiak szerint:

Ellenőrzés típusa	Éves munkatervben rögzített ellenőrzések száma	Terven felüli és soron kívüli ellenőrzések száma	Összesen	Végrehajtva
Pénzügyi ellenőrzés	1	0	1	1
Szabályszerűségi ellenőrzés	0	0	0	0
Rendszerellenőrzés	0	0	0	0
Utóellenőrzés	0	0	0	0
Összesen	**1**	**0**	**1**	**1**

A 2022. évben elvégzett 1 db ellenőrzés pénzügyi-szabályszerűségi ellenőrzést jelentett.

Az ellenőrzési jelentésben rögzített megállapításokat, javaslatokat az ellenőrzött szervezet elfogadta. Az ellenőrzési jelentés hibák, hiányosságok feltárása esetén tartalmazott javaslatot azok megszüntetésére vonatkozóan. A javaslatok hasznosulása legtöbbször már a vizsgálatok után közvetlenül megtörtént, illetve megkezdődött.
Az ellenőrzés során kiemelt figyelmet fordított a belső ellenőrzés a szabályozások megfelelőségére, a folyamatok dokumentálására és jogszabályokkal való összhangjára.

Az elvégzett ellenőrzés bemutatása:

	Ellenőrzés tárgya	Cél	Módszer
1.	Házipénztári pénzkezelés ellenőrzése	- Annak megállapítása, hogy a házipénz-tár kezelése megfelel-e a jogszabályi előírásoknak és a pénzkezelési szabályzatában foglaltaknak	pénztári bizonylatok ellenőrzése

1. <u>A Házipénztári pénzkezelés ellenőrzése Kiskorpád Község Önkormányzatnál</u>

A számvitelről szóló 2000. évi C. törvény (Szt.) 14. §-a és az államháztartás számviteléről szóló 4/2013. (I.12.) Kormányrendelet 50. §-a alapján Kiskorpád Község Önkormányzat elkészítette a pénzkezelési szabályzatát.
A pénzkezelési szabályzatot felülvizsgálva megállapítottuk, hogy az a számvitelről szóló törvény és az államháztartás számviteléről szóló 4/2013. (I.12.) Kormányrendelet követelményeinek megfelel.

Kiskorpád Község Önkormányzat és a Kiskorpádi Szivárványpalota Óvoda pénztára a Polgármesteri Hivatal egy emeleti, hivatali helyiségében található. A készpénz tárolása megfelelőnek minősíthető.

A pénztár ellenőrzésekor (rovancs) a pénztárjelentésekkel megegyező volt a készpénz állománya, eltérést nem tapasztaltunk. Letéteket, idegen pénzeszközöket, valutát a pénztárban a vizsgálat idején nem kezeltek és nem tartottak nyilván.
Az átlagos napi záró pénzkészlet összege egyik hónapban sem haladta meg az 500.000 Ft-os keretösszeget.
A pénztár ellenőrzését a pénztárellenőr rendszeresen elvégezte, a bizonylatokon ezt aláírásával igazolta.

Az elszámolásra kiadott előlegek analitikus nyilvántartásának vezetése naprakésznek minősíthető.
Az előlegek kiadása és az elszámolás a pénzkezelési szabályzatban foglaltaknak megfelelt.

A pénztárba befizetett bevételeket és a teljesített kiadásokat a zárt rendszert képező „ASP" integrált program modulját képező pénztárprogrammal kiállított bizonylatokkal alátámasztották, valamint az utalványrendeletet kiállították. Az érvényesítést, az utalványozást, az ellenjegyzést elvégezték. A teljesítésigazolások külön lapokon szerepelnek.

I.1.b. Az ellenőrzések során büntető-, szabálysértési, kártérítési, illetve fegyelmi eljárás megindítására okot adó cselekmény, mulasztás vagy hiányosság gyanúja kapcsán tett jelentések száma és rövid összefoglalása

A 2022. évi ellenőrzések során büntető- szabálysértési, kártérítési, illetve fegyelmi eljárás megindítására okot adó cselekmény, mulasztás vagy hiányosság nem merült fel, ilyen intézkedésre okot adó tényt nem tapasztaltunk.

I.2. A bizonyosságot adó tevékenységet elősegítő és akadályozó tényezők bemutatása

A belső ellenőrzés független, tárgyilagos bizonyosságot adó és tanácsadó tevékenység, amelynek célja, hogy az ellenőrzött szervezet működését fejlessze és eredményességét növelje.
A belső ellenőrzés bizonyosságot adó tevékenysége olyan belső ellenőrzési tevékenység, amelynek során a belső ellenőr objektív értékelést nyújt egy adott folyamatról, rendszerről, eljárásról, és az ellenőrzési program végrehajtása során tett megállapításokat, következtetéseket és javaslatokat ellenőrzési jelentésbe foglalja.
A belső ellenőrzés – mint vezetést támogató tevékenység – nem mentesíti az intézményvezetőket azon felelősségük alól, hogy a kockázatokat kezeljék, illetve a belső kontrollrendszert működtessék. A belső ellenőrzés javaslatot tesz, a szervezet belső kontrollrendszerének javítása érdekében, viszont a javaslatotok alapján az intézkedések kezdeményezése a vezetők felelősségi körébe tartozik.

A 2022. évben rendelkezésre álló személyi és tárgyi feltételek elegendőek voltak a vizsgálatok megfelelő színvonalú elvégzéséhez. Mivel a belső ellenőrzést külső szolgáltató végzi, ezért ez elősegítette a vizsgált adatok, folyamatok objektív értékelését.
Az ellenőrzés végrehajtását segítette a vizsgált területeket vezetők pozitív hozzáállása az ellenőrzések során. A jelentéstervezetben megfogalmazott ellenőrzési megállapításokat az ellenőrzött terület vezetőivel, felelőseivel minden esetben ismertettük, az észrevételek megvitatására lehetőséget adtunk.

I.2.1. A belső ellenőrzési egység humánerőforrás-ellátottsága

Az éves ellenőrzési tervben szereplő feladatok ellátásához a szükséges kapacitás rendelkezésre állt. Az ellenőrzést 1 fő végezte el.
A belső ellenőr okleveles könyvvizsgálói végzettséggel rendelkezik, emellett a Magyar Könyvvizsgálói Kamara költségvetési minősítésével is.
A belső ellenőrzés ellátásához szükséges államháztartásért felelős miniszter engedélyével Szita László belső ellenőr rendelkezik (regisztrációs száma: 5115389).

I.2.2 A belső ellenőrzési egység és a belső ellenőrök szervezeti és funkcionális függetlenségének biztosítása

A belső ellenőr tevékenységét a Kaposmérői Közös Önkormányzati Hivatal jegyzőjének közvetlenül alárendelve végezte, jelentéseit közvetlenül neki küldte meg.
A belső ellenőr funkcionális függetlensége biztosított volt, az ellenőrzéseket befolyástól mentesen tudta végrehajtani. A belső ellenőr nem végzett más, operatív feladat-ellátási tevékenységet.

I.2.3 Összeférhetetlenségi esetek

2022-ben a belső ellenőr tekintetében nem volt olyan vizsgálat, amelynek során összeférhetetlenség állt volna fenn. Az ellenőrzések során a belső ellenőrzés valamennyi szükséges dokumentációhoz, bizonylathoz hozzáfért, a kért információkat határidőre és pontosan megkapta, a vizsgálatokat akadályozó tényező nem fordult elő.

I.2.4. A belső ellenőri jogokkal kapcsolatos esetleges korlátozások bemutatása

A belső ellenőrzést végzőknek a vizsgálatok során joga volt:

a) az ellenőrzött szerv, szervezeti egység helyiségeibe belépni,
b) az ellenőrzött szervnél, szervezeti egységnél az ellenőrzés tárgyához kapcsolódó, minősített adatot, üzleti és gazdasági titkot tartalmazó iratokba, a közszolgálati alapnyilvántartásba és más dokumentumokba, valamint elektronikus adathordozón tárolt adatokba betekinteni, azokról másolatot, kivonatot, tanúsítványt készíttetni,
c) az ellenőrzött szerv, szervezeti egység vezetőjétől és bármely alkalmazottjától írásban vagy szóban információt kérni,
d) az ellenőrzött szerv, illetve szervezeti egység működésével és gazdálkodásával összefüggő kérdésekben információt kérni más szervektől,
e) a vizsgálatba szakértő bevonását kezdeményezni.

A 2022. évi vizsgálatok során a belső ellenőr jogait korlátozó tényező nem fordult elő.

I.2.5. A belső ellenőrzés végrehajtását akadályozó tényezők

A vizsgálatok során a belső ellenőrzés végrehajtását, a belső ellenőr munkáját az év során nem nehezítette külső körülmény. A belső ellenőrzés vizsgálatainak végrehajtását erőforrás vagy információ hiány nem akadályozta.

I.2.6. Az ellenőrzések nyilvántartása

A belső ellenőrzés gondoskodott a Bkr. 22. és 50. §-ában foglaltak szerinti nyilvántartás vezetéséről, illetve az ellenőrzési dokumentumok és adatok szabályszerű megőrzéséről az elvégzett belső ellenőrzések tekintetében.
A nyilvántartás tartalmazza az ellenőrzött szerv, szervezeti egység megnevezését, az ellenőrzés tárgyát, az ellenőrzés kezdetének és lezárásának időpontját, az ellenőrzés lefolytatásában részt vett vizsgálatvezető, a belső ellenőr és a szakértő nevét, a vizsgált időszakot, az intézkedési terv készítésének szükségességét.

I.2.7. Az ellenőrzési tevékenység fejlesztésére vonatkozó javaslatok

A belső ellenőrzés célja a jogszabályokban, szabályzatokban előírtaknak mind magasabb szinten történő megfelelés, a kockázatelemzés fejlesztése, az elemzési szempontok bővítése. Továbbra is törekedni kell az ellenőrzöttek minél pontosabb megismerésére.
Az önkormányzat gazdálkodásának teljes körű felülvizsgálata miatt szükségesnek tartjuk az eddig még nem vizsgált területek bevonását is az ellenőrzésekbe.

I.3. A tanácsadó tevékenység bemutatása

A Bkr. 2. § r) pontja értelmében a tanácsadó tevékenység: a költségvetési szerv vezetője részére nyújtott olyan hozzáadott értéket eredményező szolgáltatás, amelynek jellegét és hatókörét a belső elle-

nőrzési vezető és a költségvetési szerv vezetője a megbízáskor közösen írásban vagy szóban határoz meg anélkül, hogy a felelősséget magára vállalná a belső ellenőr;
A 2022. év során írásban is dokumentált tanácsadói tevékenység nem fordult elő.

II. A belső kontrollrendszer működésének értékelése ellenőrzési tapasztalatok alapján

II.1. A belső kontrollrendszer szabályszerűségének, gazdaságosságának, hatékonyságának és eredményességének növelése, javítása érdekében tett fontosabb javaslatok

A belső kontrollrendszer a költségvetési szerv által a kockázatok kezelésére és tárgyilagos bizonyosság megszerzése érdekében kialakított folyamatrendszer, amely azt a célt szolgálja, hogy a költségvetési szerv megvalósítsa a következő főbb célokat:

- a tevékenységeket szabályszerűen, a megbízható gazdálkodás elveivel (gazdaságosság, hatékonyság és eredményesség) összhangban hajtsa végre
- teljesítse az éves költségvetésben meghatározott feladatait
- megvédje a szervezet erőforrásait a veszteségektől, károktól és a nem rendeltetésszerű használattól.

Az ellenőrzött szervezetek, szervezeti egységek a főbb célokat teljesítették. Az ellenőrzések során tett javaslatok hozzájárultak a belső kontrollrendszer szabályszerűségének, gazdaságosságának, hatékonyságának és eredményességének növeléséhez.

Az elvégzett ellenőrzés alapján tett javaslatok:

A vizsgálat alapján nem állapítottunk meg olyan hiányosságot, amely miatt javaslatot kellett volna megfogalmaznunk.

II.2. A belső kontrollrendszer öt elemének értékelése

A költségvetési szerv belső kontrollrendszeréért a költségvetési szerv vezetője felelős, aki köteles a szervezet minden szintjén érvényesülő, megfelelő

- kontrollkörnyezetet
- kockázatkezelési rendszert
- kontrolltevékenységeket
- információs és kommunikációs rendszert
- monitoring rendszert

kialakítani és működtetni.

1. Kontrollkörnyezet:

A kontrollkörnyezet a teljes kontrollrendszer alapja. A költségvetési szerv vezetője köteles olyan kontrollkörnyezetet kialakítani, melyben:

a. világos a szervezeti struktúra,
b. egyértelműek a felelősségi, hatásköri viszonyok és feladatok,
c. meghatározottak az etikai elvárások a szervezet minden szintjén,
d. a humánerőforrás-kezelés.

Ezen elvárásoknak a vizsgált szervezet, szervezeti egység eleget tett.

2. Kockázatkezelési rendszer:

A kockázatkezelés a kockázati tényezők figyelembevételével készített kockázatelemzéssel történik. Felmérésre, megállapításra kerültek az intézmények tevékenységében, gazdálkodásában rejlő kockázatok, külső környezetből eredő kockázatok, tervezéssel, emberi erőforrásokkal összefüggő kockázatok, törvényességi és szabályszerűségi kockázatok, kommunikáció és információ kockázatai.
A belső ellenőrzés a működési folyamatokat elemezte abból a szempontból, hogy a létrehozott, a kockázatok kezelésére szolgáló kontrollok megfelelőségét értékelje. Ilyen kontrollok például a szabályzatok, a hatás-, és felelősségi körök, a szervezeti tagolódás.

3. Kontrolltevékenységek:

A kontrolltevékenységekkel biztosított, hogy a vezetés által megfogalmazott célok és elvárások végrehajtásra kerüljenek, az azokat veszélyeztető kockázatokat a tevékenység során a szervezet kezelje.
A költségvetési szerv vezetője köteles a szervezeten belül a kontroll tevékenységeket kialakítani, melyek hozzájárulnak a szervezet céljainak eléréséhez. A kontrolltevékenységek a szervezeti hierarchia minden szintjén és minden működési területén megjelennek.
Az ellenőrzött szervezeti egység vezetői ezen kötelezettségüknek a belső szabályzatokban a feladatok meghatározásával, azok végrehajtatásával eleget tettek.

4. **Információs és kommunikációs rendszer:**

Ez az elem biztosítja a fentről lefelé történő kommunikációt, illetve az alulról felfelé történő kommunikációt, továbbá a horizontális információáramlást. A kommunikációs rendszerben minden olyan adat és információ megjelenik, és feldolgozásra kerül, amely alapvetően szükséges a szervezet irányítása és ellenőrizhetősége szempontjából.
Az Önkormányzat, valamint az önkormányzati intézmények az információs rendszerüket úgy alakították ki és működtetik, hogy azok hatékonyak, megbízhatóak és pontosak legyenek, a megfelelő információk a megfelelő időben eljutnak az illetékes szervezeti egységekhez, illetve személyekhez.
ennek során meghatározásra került az információ szükséglet és az informálandók és a napi működéshez szükséges információk köre annak érdekében, hogy azok hatékonyan megbízhatóan, pontosan segítsék a vezetés munkáját.

5. **Nyomon követési rendszer (Monitoring):**

A költségvetési szerv vezetésének folyamatosan megalapozott információkkal kell rendelkeznie arról, hogy az egyes szervezeti egységek, és ezen keresztül az egész szervezet tevékenysége megfelelően szolgálja-e a vezetés által kitűzött célok elérését. Ezért olyan nyomon követési rendszert kell kialakítania, amely minden szervezeti egységre, funkcióra kiterjedően lehetővé teszi a nem előírásszerű tevékenység mielőbbi feltárását, a korrekciós intézkedések kellő időben való meghozatalát, a hiba bekövetkezésének megelőzését.
A monitoring-mechanizmusok teszik lehetővé, hogy a belső kontrollrendszer folyamatos nyomon követés és értékelés alatt álljon, így a szervezet kontrollrendszere rugalmasan tudjon reagálni a változó külső és belső körülményekhez.
A vizsgált szervezetek, szervezeti egységek monitoring rendszere biztosítja a kitűzött célok teljesülésének nyomon követését, így téve lehetővé, hogy a belső kontrollrendszer rugalmasan tudjon reagálni a változó külső és belső körülményekre.
A monitoring rendszer keretében, az operatív tevékenységektől függetlenül működik a belső ellenőrzés, melynek célja, hogy biztosítsa a kontrolloknak a létrehozásuk szándékának megfelelő működését és a működés megfelelő módosítását a körülmények változása esetén.

III. Az intézkedési tervek megvalósítása

A belső ellenőrzés által megfogalmazott javaslatokat, megállapításokat az ellenőrzöttek elfogadták. A vizsgált szervek vezetői, illetve a javaslattal érintettek részéről észrevétel nem érkezett, vitatott kérdés nem maradt.
Az ellenőrzés során feltárt hiányosságokat az érintett szervezeti egységek vezetői beazonosították. A jelentésekben foglalt megállapítások kijavítására az ellenőrzött szervezeti egységek vezetője (a jegyző) intézkedett. A megvalósulást teljes egészében a 2023. évben lehet ellenőrizni.

Kiskorpád, 2023. február 15.

Szita László
belső ellenőrzési vezető
regisztrációs szám: 5115389

Létszám és erőforrás

1. számú melléklet

	Helyi önkormányzat: Kiskorpád Község Önkormányzat	Belső ellenőr közszolgálati jogviszonyban[1]				Saját erőforrás összesen[2]		Külső szolgáltató[3]		Külső erőforrás összesen[4]		Bruttó Erőforrás összesen		Megállapodás alapján ellátott belső ellenőrzés esetén				Az adott szervezetre fordított erőforrás összesen (korrekciós oszlop)		Adminisztratív személyzet[5]			
		terv	**tény**	terv	**tény**	terv	**tény**	terv	**tény**	terv	**tény**	terv	**tény**	terv	**tény**	terv	**tény**	terv	**tény**	terv	**tény**	terv	**tény**
		betölteni tervezett létszám (fő)[6]		rendelkezés-re álló létszám (fő)[7]		ellenőri nap		fő		ellenőri nap		ellenőri nap		más szervezetre fordított kapacitás (-) ellenőri nap		más szervezetnek az adott szervezetre fordított kapacitása (+) ellenőri nap		ellenőri nap		betölteni tervezett létszám (fő)		rendelkezésre álló létszám (fő)	
	Helyi önkormányzat (I.+II.)	0,00	**0,00**	0,00	**0,00**	0,00	**0,00**	2,00	**1,00**	8,00	**8,00**	8,00	**8,00**	0,00	**0,00**	0,00	**0,00**	8,00	**8,00**	0,00	**0,00**	0,00	**0,00**
I.	Önkormányzati hivatal összesen	0,00		0,00		0,00		2,00	**1,00**	8,00	**8,00**	8,00	**8,00**	0,00		0,00		8,00	**8,00**	0,00		0,00	
II.	Irányított szervek összesen	0,00	**0,00**	0,00	**0,00**	0,00	**0,00**	0,00	**0,00**	0,00	**0,00**	0,00	**0,00**	0,00	**0,00**	0,00	**0,00**	0,00	**0,00**	0,00	**0,00**	0,00	**0,00**
1.		0,00		0,00		0,00		0,00		0,00		0,00		0,00		0,00		0,00		0,00		0,00	
2.		0,00		0,00		0,00		0,00		0,00		0,00		0,00		0,00		0,00		0,00		0,00	

Ellenőrzések 2. számú melléklet

Helyi önkormányzat: Kiskorpád Község Önkormányzat	Szabályszerűségi ellenőrzés						Pénzügyi ellenőrzés						Rendszerellenőrzés						Teljesítmény-ellenőrzés						Informatikai ellenőrzés						Utóellenőrzés[6]						Ellenőrzések összesen						Ellenőri napok összesen	
	terv[1]	**tény[2]**	terv	**tény**	terv	**tény**	terv	**tény**	terv	**tény**	terv	**tény**	terv	**tény**	terv	**tény**	terv	**tény**	terv	**tény**	terv	**tény**	terv	**tény**	terv	**tény**	terv	**tény**	terv	**tény**	terv	**tény**	terv	**tény**	terv	**tény**	terv	**tény**	terv	**tény**	terv	**tény**	terv	**tény**
	db		saját ellenőri nap[3]		külső ellenőri nap[4]		db		saját ellenőri nap		külső ellenőri nap		db		saját ellenőri nap		külső ellenőri nap		db		saját ellenőri nap		külső ellenőri nap		db		saját ellenőri nap		külső ellenőri nap		db		saját ellenőri nap		külső ellenőri nap		db		saját ellenőri nap		külső ellenőri nap		ellenőri nap	
Helyi önkormányzat (I.+II.)	0,00	**0,00**	0,00	**0,00**	0,00	**0,00**	1,00	**1,00**	0,00	**0,00**	6,00	**6,00**	0,00	**0,00**	0,00	**0,00**	0,00	**0,00**	0,00	**0,00**	0,00	**0,00**	0,00	**0,00**	0,00	**0,00**	0,00	**0,00**	0,00	**0,00**	0,00	**0,00**	0,00	**0,00**	0,00	**0,00**	1,00	**1,00**	0,00	**0,00**	6,00	**6,00**	6,00	**6,00**
I. Önkormányzati hivatal összesen	0,00	**0,00**	0,00	**0,00**	0,00	**0,00**	1,00	**1,00**	0,00	**0,00**	6,00	**6,00**	0,00	**0,00**	0,00	**0,00**	0,00	**0,00**	0,00	**0,00**	0,00	**0,00**	0,00	**0,00**	0,00	**0,00**	0,00	**0,00**	0,00	**0,00**	0,00	**0,00**	0,00	**0,00**	0,00	**0,00**	1,00	**1,00**	0,00	**0,00**	6,00	**6,00**	6,00	**6,00**
a) Éves Ellenőrzési Terv alapján	0,00	**0,00**	0,00	**0,00**	0,00	**0,00**	1,00	**1,00**	0,00	**0,00**	6,00	**6,00**	0,00	**0,00**	0,00	**0,00**	0,00	**0,00**	0,00	**0,00**	0,00	**0,00**	0,00	**0,00**	0,00	**0,00**	0,00	**0,00**	0,00	**0,00**	0,00	**0,00**	0,00	**0,00**	0,00	**0,00**	1,00	**1,00**	0,00	**0,00**	6,00	**6,00**	6,00	**6,00**
aa) Saját szervezetnél	0,00	**0,00**			0,00	**0,00**	1,00	**1,00**			6,00	**6,00**	0,00																		0,00						1,00	**1,00**	0,00	**0,00**	6,00	**6,00**	6,00	**6,00**
ab) Irányított szerveknél (irányítóként végzett)	0,00	**0,00**					0,00						0,00				0,00														0,00				0,00		0,00	**0,00**	0,00	**0,00**	0,00	**0,00**	0,00	**0,00**
ac) Egyéb ellenőrzések[5]	0,00						0,00						0,00																		0,00						0,00	**0,00**	0,00	**0,00**	0,00	**0,00**	0,00	**0,00**
b) Soron kívüli kapacitás[7]		**0,00**		**0,00**		**0,00**		**0,00**		**0,00**		**0,00**		**0,00**		**0,00**		**0,00**		**0,00**		**0,00**		**0,00**		**0,00**		**0,00**		**0,00**		**0,00**		**0,00**		**0,00**		**0,00**		**0,00**		**0,00**	0,00	**0,00**
ba) Saját szervezetnél																																						**0,00**		**0,00**		**0,00**		**0,00**
bb) Irányított szerveknél (irányítóként végzett)																																						**0,00**		**0,00**		**0,00**		**0,00**
bc) Egyéb ellenőrzések																																						**0,00**		**0,00**		**0,00**		**0,00**
II. Irányított szervek összesen	0,00	**0,00**	0,00	**0,00**	0,00	**0,00**	0,00	**0,00**	0,00	**0,00**	0,00	**0,00**	0,00	**0,00**	0,00	**0,00**	0,00	**0,00**	0,00	**0,00**	0,00	**0,00**	0,00	**0,00**	0,00	**0,00**	0,00	**0,00**	0,00	**0,00**	0,00	**0,00**	0,00	**0,00**	0,00	**0,00**	0,00	**0,00**	0,00	**0,00**	0,00	**0,00**	0,00	**0,00**
1. *[Irányított költségvetési szerv összesen]*	0,00	**0,00**	0,00	**0,00**	0,00	**0,00**	0,00	**0,00**	0,00	**0,00**	0,00	**0,00**	0,00	**0,00**	0,00	**0,00**	0,00	**0,00**	0,00	**0,00**	0,00	**0,00**	0,00	**0,00**	0,00	**0,00**	0,00	**0,00**	0,00	**0,00**	0,00	**0,00**	0,00	**0,00**	0,00	**0,00**	0,00	**0,00**	0,00	**0,00**	0,00	**0,00**	0,00	**0,00**
aa) Saját szervezetnél																																					0,00	**0,00**	0,00	**0,00**	0,00	**0,00**	0,00	**0,00**
ab) Irányított szerveknél																																					0,00	**0,00**	0,00	**0,00**	0,00	**0,00**	0,00	**0,00**
ac) Egyéb ellenőrzések																																					0,00	**0,00**	0,00	**0,00**	0,00	**0,00**	0,00	**0,00**
b) Soron kívüli kapacitás[7]																																						**0,00**		**0,00**		**0,00**	0,00	**0,00**
2. *[Irányított költségvetési szerv összesen]*	0,00	**0,00**	0,00	**0,00**	0,00	**0,00**	0,00	**0,00**	0,00	**0,00**	0,00	**0,00**	0,00	**0,00**	0,00	**0,00**	0,00	**0,00**	0,00	**0,00**	0,00	**0,00**	0,00	**0,00**	0,00	**0,00**	0,00	**0,00**	0,00	**0,00**	0,00	**0,00**	0,00	**0,00**	0,00	**0,00**	0,00	**0,00**	0,00	**0,00**	0,00	**0,00**	0,00	**0,00**
aa) Saját szervezetnél																																					0,00	**0,00**	0,00	**0,00**	0,00	**0,00**	0,00	**0,00**
ab) Irányított szerveknél																																					0,00	**0,00**	0,00	**0,00**	0,00	**0,00**	0,00	**0,00**
ac) Egyéb ellenőrzések																																					0,00	**0,00**	0,00	**0,00**	0,00	**0,00**	0,00	**0,00**
b) Soron kívüli kapacitás[7]																																						**0,00**		**0,00**		**0,00**	0,00	**0,00**
3. *[Irányított költségvetési szerv összesen]*	0,00	**0,00**	0,00	**0,00**	0,00	**0,00**	0,00	**0,00**	0,00	**0,00**	0,00	**0,00**	0,00	**0,00**	0,00	**0,00**	0,00	**0,00**	0,00	**0,00**	0,00	**0,00**	0,00	**0,00**	0,00	**0,00**	0,00	**0,00**	0,00	**0,00**	0,00	**0,00**	0,00	**0,00**	0,00	**0,00**	0,00	**0,00**	0,00	**0,00**	0,00	**0,00**	0,00	**0,00**
aa) Saját szervezetnél																																					0,00	**0,00**	0,00	**0,00**	0,00	**0,00**	0,00	**0,00**
ab) Irányított szerveknél																																					0,00	**0,00**	0,00	**0,00**	0,00	**0,00**	0,00	**0,00**
ac) Egyéb ellenőrzések																																					0,00	**0,00**	0,00	**0,00**	0,00	**0,00**	0,00	**0,00**
b) Soron kívüli kapacitás[7]																																						**0,00**		**0,00**		**0,00**	0,00	**0,00**
4. *[Irányított költségvetési szerv összesen]*	0,00	**0,00**	0,00	**0,00**	0,00	**0,00**	0,00	**0,00**	0,00	**0,00**	0,00	**0,00**	0,00	**0,00**	0,00	**0,00**	0,00	**0,00**	0,00	**0,00**	0,00	**0,00**	0,00	**0,00**	0,00	**0,00**	0,00	**0,00**	0,00	**0,00**	0,00	**0,00**	0,00	**0,00**	0,00	**0,00**	0,00	**0,00**	0,00	**0,00**	0,00	**0,00**	0,00	**0,00**
aa) Saját szervezetnél																																					0,00	**0,00**	0,00	**0,00**	0,00	**0,00**	0,00	**0,00**
ab) Irányított szerveknél																																					0,00	**0,00**	0,00	**0,00**	0,00	**0,00**	0,00	**0,00**
ac) Egyéb ellenőrzések																																					0,00	**0,00**	0,00	**0,00**	0,00	**0,00**	0,00	**0,00**
b) Soron kívüli kapacitás[7]																																						**0,00**		**0,00**		**0,00**	0,00	**0,00**
5. *[Irányított költségvetési szerv összesen]*	0,00	**0,00**	0,00	**0,00**	0,00	**0,00**	0,00	**0,00**	0,00	**0,00**	0,00	**0,00**	0,00	**0,00**	0,00	**0,00**	0,00	**0,00**	0,00	**0,00**	0,00	**0,00**	0,00	**0,00**	0,00	**0,00**	0,00	**0,00**	0,00	**0,00**	0,00	**0,00**	0,00	**0,00**	0,00	**0,00**	0,00	**0,00**	0,00	**0,00**	0,00	**0,00**	0,00	**0,00**
aa) Saját szervezetnél																																					0,00	**0,00**	0,00	**0,00**	0,00	**0,00**	0,00	**0,00**
ab) Irányított szerveknél																																					0,00	**0,00**	0,00	**0,00**	0,00	**0,00**	0,00	**0,00**
ac) Egyéb ellenőrzések																																					0,00	**0,00**	0,00	**0,00**	0,00	**0,00**	0,00	**0,00**
b) Soron kívüli kapacitás[7]																																						**0,00**		**0,00**		**0,00**	0,00	**0,00**

Tevékenységek

3. számú melléklet

	Helyi önkormányzat: Kiskorpád Község Önkormányzat	Ellenőrzések összesen[1]				Tanácsadás				Képzés				Egyéb tevékenység[2]				Saját kapacitás összesen[3]		Külső kapacitás összesen[4]		**Kapacitás összesen**	
		terv	**tény**	terv	**tény**	terv	**tény**	terv	**tény**	terv	**tény**	terv	**tény**	terv	**tény**	terv	**tény**	terv	**tény**	terv	**tény**	terv	**tény**
		saját ellenőri nap		külső ellenőri nap		saját ellenőri nap[5]		külső ellenőri nap[6]		saját ellenőri nap		külső ellenőri nap[7]		saját ellenőri nap		külső ellenőri nap		saját ellenőri nap		külső ellenőri nap		ellenőri nap	
	Helyi önkormányzat (I.+II.)	0,00	**0,00**	6,00	**6,00**	0,00	**0,00**	0,00	**0,00**	0,00	**0,00**	0,00	**0,00**	0,00	**0,00**	2,00	**2,00**	0,00	**0,00**	8,00	**8,00**	8,00	**8,00**
I.	Önkormányzati hivatal összesen	0,00	**0,00**	6,00	**6,00**	0,00	**0,00**	0,00	**0,00**	0,00	**0,00**	0,00	**0,00**	0,00	**0,00**	2,00	**2,00**	0,00	**0,00**	8,00	**8,00**	8,00	**8,00**
a)	Éves Ellenőrzési Terv alapján	0,00	**0,00**	6,00	**6,00**	0,00	**0,00**		**0,00**	0,00	**0,00**	0,00	**0,00**	0,00	**0,00**	2,00	**2,00**	0,00	**0,00**	8,00	**8,00**	8,00	**8,00**
aa)	Saját szervezetnél	0,00	**0,00**	6,00	**6,00**							0,00	**0,00**			2,00	**2,00**	0,00	**0,00**	8,00	**8,00**	8,00	**8,00**
ab)	Irányított szerveknél (irányítóként végzett)	0,00	**0,00**	0,00	**0,00**													0,00	**0,00**	0,00	**0,00**	0,00	**0,00**
ac)	Egyéb ellenőrzések	0,00	**0,00**	0,00	**0,00**													0,00	**0,00**	0,00	**0,00**	0,00	**0,00**
b)	Soron kívüli kapacitás	0,00	**0,00**	0,00	**0,00**		**0,00**		**0,00**						**0,00**		**0,00**	0,00	**0,00**	0,00	**0,00**	0,00	**0,00**
ba)	Saját szervezetnél	0,00	**0,00**	0,00	**0,00**														**0,00**		**0,00**		**0,00**
bb)	Irányított szerveknél (irányítóként végzett)	0,00	**0,00**	0,00	**0,00**														**0,00**		**0,00**		**0,00**
bc)	Egyéb ellenőrzések	0,00	**0,00**	0,00	**0,00**														**0,00**		**0,00**		**0,00**
II.	Irányított szervek összesen	0,00	**0,00**	0,00	**0,00**	0,00	**0,00**	0,00	**0,00**	0,00	**0,00**	0,00	**0,00**	0,00	**0,00**	0,00	**0,00**	0,00	**0,00**	0,00	**0,00**	0,00	**0,00**
1.	*[Irányított költségvetési szerv összesen]*	0,00	**0,00**	0,00	**0,00**	0,00	**0,00**	0,00	**0,00**	0,00	**0,00**	0,00	**0,00**	0,00	**0,00**	0,00	**0,00**	0,00	**0,00**	0,00	**0,00**	0,00	**0,00**
aa)	Saját szervezetnél	0,00	**0,00**	0,00	**0,00**													0,00	**0,00**	0,00	**0,00**	0,00	**0,00**
ab)	Irányított szerveknél	0,00	**0,00**	0,00	**0,00**													0,00	**0,00**	0,00	**0,00**	0,00	**0,00**
ac)	Egyéb ellenőrzések	0,00	**0,00**	0,00	**0,00**													0,00	**0,00**	0,00	**0,00**	0,00	**0,00**
b)	Soron kívüli kapacitás[8]	0,00	**0,00**	0,00	**0,00**													0,00	**0,00**	0,00	**0,00**	0,00	**0,00**
2.	*[Irányított költségvetési szerv összesen]*	0,00	**0,00**	0,00	**0,00**	0,00	**0,00**	0,00	**0,00**	0,00	**0,00**	0,00	**0,00**	0,00	**0,00**	0,00	**0,00**	0,00	**0,00**	0,00	**0,00**	0,00	**0,00**
aa)	Saját szervezetnél	0,00	**0,00**	0,00	**0,00**													0,00	**0,00**	0,00	**0,00**	0,00	**0,00**
ab)	Irányított szerveknél	0,00	**0,00**	0,00	**0,00**													0,00	**0,00**	0,00	**0,00**	0,00	**0,00**
ac)	Egyéb ellenőrzések	0,00	**0,00**	0,00	**0,00**													0,00	**0,00**	0,00	**0,00**	0,00	**0,00**
b)	Soron kívüli kapacitás[8]	0,00	**0,00**	0,00	**0,00**													0,00	**0,00**	0,00	**0,00**	0,00	**0,00**
3.	*[Irányított költségvetési szerv összesen]*	0,00	**0,00**	0,00	**0,00**	0,00	**0,00**	0,00	**0,00**	0,00	**0,00**	0,00	**0,00**	0,00	**0,00**	0,00	**0,00**	0,00	**0,00**	0,00	**0,00**	0,00	**0,00**
aa)	Saját szervezetnél	0,00	**0,00**	0,00	**0,00**													0,00	**0,00**	0,00	**0,00**	0,00	**0,00**
ab)	Irányított szerveknél	0,00	**0,00**	0,00	**0,00**													0,00	**0,00**	0,00	**0,00**	0,00	**0,00**
ac)	Egyéb ellenőrzések	0,00	**0,00**	0,00	**0,00**													0,00	**0,00**	0,00	**0,00**	0,00	**0,00**
b)	Soron kívüli kapacitás[8]	0,00	**0,00**	0,00	**0,00**													0,00	**0,00**	0,00	**0,00**	0,00	**0,00**
n.	*[Irányított költségvetési szerv összesen]*	0,00	**0,00**	0,00	**0,00**	0,00	**0,00**	0,00	**0,00**	0,00	**0,00**	0,00	**0,00**	0,00	**0,00**	0,00	**0,00**	0,00	**0,00**	0,00	**0,00**	0,00	**0,00**
aa)	Saját szervezetnél	0,00	**0,00**	0,00	**0,00**													0,00	**0,00**	0,00	**0,00**	0,00	**0,00**
ab)	Irányított szerveknél	0,00	**0,00**	0,00	**0,00**													0,00	**0,00**	0,00	**0,00**	0,00	**0,00**
ac)	Egyéb ellenőrzések	0,00	**0,00**	0,00	**0,00**													0,00	**0,00**	0,00	**0,00**	0,00	**0,00**
b)	Soron kívüli kapacitás[8]	0,00	**0,00**	0,00	**0,00**													0,00	**0,00**	0,00	**0,00**	0,00	**0,00**

Intézkedések megvalósítása[1] **4. számú melléklet**

	Helyi önkormányzat: Kiskorpád Község Önkormányzat	Előző év(ek)ről áthúzódó intézkedések[2]	Tárgyévi intézkedések[3]	Ebből végrehajtott[4]	Megvalósítási arány
		db[5]			%
	Helyi önkormányzat (I.+II.)	**0**	**0**	**0**	**#ZÉRÓOSZTÓ!**
I.	Önkormányzati hivatal összesen	**0**	**0**	**0**	**#ZÉRÓOSZTÓ!**
II.	Irányított szervek összesen	**0**	**0**	**0**	**#ZÉRÓOSZTÓ!**
1.	*Kiskorpádi Szivárványpalota Óvoda*	**0**	**0**	**0**	**#ZÉRÓOSZTÓ!**
2.	*[Irányított költségvetési szerv neve]*				**#ZÉRÓOSZTÓ!**
3.	*[Irányított költségvetési szerv neve]*				**#ZÉRÓOSZTÓ!**
n.	*[Irányított költségvetési szerv neve]*				**#ZÉRÓOSZTÓ!**

Határozati javaslat

/2023 (IV.17.) Kt. határozat

Kiskorpád Község Önkormányzat Képviselő–testülete úgy határozott, hogy elfogadja a házipénztár pénzkezeléséről szóló éves ellenőrzési jelentést és éves összefoglaló ellenőrzési jelentést.
Felelős: Szilvási Anita polgármester
Határidő: 2023.04.17.

TÁMOGATÁSI SZERZŐDÉS

Amely létrejött egyrészről Kiskorpád Község Önkormányzata 7524 Kiskorpád, Petőfi. u. 20. -, adószáma: 15400396-1-14 támogató (továbbiakban támogató); másrészről a Kiskorpádi Sportegyesület adószáma:19946357-1-14, mint kedvezményezett (továbbiakban kedvezményezett) között a mai napon az alábbi feltételek mellett.

1. Kiskorpád Község Önkormányzata Képviselő-testület ..../2023..... (.....) sz. határozata alapján 2023 évre 2.000.000 –Ft (kétmillió forint) vissza nem térítendő támogatást nyújt kedvezményezett részére.

2. Kedvezményezett a támogatást elfogadja és kötelezettséget vállal arra, hogy a támogatás teljes összegét kizárólag, a támogatási kérelmében is megjelölt alábbi feladatok megvalósítására használja fel:
   a) működési költségek (személyi jellegű, dologi, egyéb költségek, felhalmozási kiadások)
   b) Sporteszközök és sporttevékenységhez tartozó eszközök beszerzése
   c) Sportoláshoz szükséges ingatlanok felújítása, karbantartása

3. A támogatás átutalása az alábbiak szerint történik a kedvezményezett részére : Takarék Bankban vezetett **50800252-15435989** sz. számlájára:

   2023.04.30-ig 2.000.000 Ft

4. A kedvezményezett vállalja, hogy

   a) az átutalt támogatást kizárólag a támogatási szerződésben meghatározott feladatok megvalósítására használja fel, és kizárólag az ilyen célú felhasználásnak megfelelő, és számlával igazolja a felhasználást,

   b) az átutalt összeg felhasználásáról elkülönített nyilvántartást vezet. A kedvezményezett a feladat tényleges költségeiről, 2024.március 31-ig teljes körű elszámolást készít a támogató részére.

   c) Amennyiben a kedvezményezett nem tesz eleget a támogatási szerződés 4. pontjában rögzített határidőig a számadási kötelezettség teljesítésének, úgy a támogató a további támogatást és finanszírozást felfüggeszti.

5. A támogatás jogsértő, vagy nem rendeltetésszerű felhasználása esetében a kedvezményezett köteles a támogatás teljes összegét azonnali hatállyal visszafizetni.

6. A kedvezményezett kijelenti, hogy nincs lejárt köztartozása. Ennek igazolására becsatolja NAV igazolást. A támogatás nem használható fel a kedvezményezettet terhelő - NAV, Önkormányzat felé fizetendő - adó, adótartozás, illeték vagy egyéb közteher kifizetésére.

Kiskorpád , 2023.03.07

.....
Kiskorpád Község Önkormányzata

Kiskorpádi SE elnök

Kiskorpádi Sportegyesület
7524 Kiskorpád, Jókaimarty u 22.
50800252-15435989
Adószám: 19946357-1-14

Kaposmerői Közös Önkormányzati Hivatal
Kaposfő-Kiskorpád-Jákó Kirendeltsége

Érkeztetés száma	Érkeztetés ideje
	2023 MÁRC. 06.
Iktatószám: KKI/167-2/2023	Ügyintéző: Kiliási A.

PÁLYAMŰKÖDTETÉSI VEZÉRIGAZGATÓ-HELYETTES SZERVEZET
PÁLYAVASÚTI TERÜLETI IGAZGATÓSÁG PÉCS

Szilvási Anita
polgármester

Kiskorpád Község Önkormányzata.
7524 Kiskorpád
Petőfi Sándor u. 20.

Másolatban:
urvald.krisztian@mav.hu

Iktatószám: 6967-2/2023/MAV
Hivatkozási szám: 2023.02.08-án érkezett levél
Tárgy: 91/10 hrsz. út helyreállítása Kiskorpád belterületén
Előadó: Varga Judit
Telefon: +361-515-1332;
E-mail: varga.judit2@mav.hu
Melléklet: nincs

Tisztelt Polgármester Asszony!

A 2023. február 8-án postai úton hozzánk érkezett levelében tett észrevételre az alábbi választ adjuk:

A jelzett út állapota előttünk is ismert, azonban a helyreállításához szükséges és e célra felhasználható szabad forrással (becslésünk szerint 15-20 millió Ft) nem rendelkezünk. Az út funkcióját tekintve elsősorban nem vasútüzemi célokat szolgál, azt a község lakói és vállalkozói használják napi rendszerességgel. Mivel több magántulajdonú ingatlan megközelítése kizárólag erről az útról lehetséges, támogatjuk, hogy az Önkormányzat a 91/10 hrsz-ú ingatlan kezelői jogára igényt nyújtson be a Magyar Nemzeti Vagyonkezelői Zrt. felé. (A 91/11 és a 127/1 hrsz.-ú ingatlan továbbra is a MÁV Zrt. kezelésében maradna, miután azokon nem kizárólag a jelzett út található.)

Közreműködő szándékában bízva kérjük tájékoztatásunk szíves tudomásulvételét.

Pécs, 2023. február 21.

MÁV Zrt. Pályavasúti Területi Igazgatóság Pécs
PH.
7623 Pécs, Szabadság u. 39.

Üdvözlettel:

Szabó Csaba

igazgató

VANTAGE TOWERS

Vodafone azonosító: ***3369_Kiskorpád***

Kiskorpád Község Önkormányzata
Szilvási Anita Polgármester

e-mail:*polgarmester@kiskorpad.hu*

Tárgy: **Kiskorpád - Vodafone hálózati lefedettségének javítása, tervezett többszolgáltató betelepülésére alkalmas torony építése (3369_Kiskorpád)**

Tisztelt Szilvási Anita Polgármester Asszony!

A *Vodafone Magyarország Zrt.*, valamint a *Vantage Towers Zrt.*, mint infrastruktúra fejlesztő és üzemeltető megbízásában eljárva, ezúton szeretném tájékoztatni, hogy a Vodafone Magyarország Zrt. a koncessziós kötelezettsége révén szeretné a lefedettségét fejleszteni, és a Magyar Állammal kötött koncessziós szerződésben rögzített feltételek alapján a közcélú, nyilvános, mobil telefonhálózat kiépítését az egész ország területén elvégezni. A Vodafone Magyarország Zrt. által nyújtandó és koncessziós szerződésben rögzített szolgáltatás jellegéből és sajátosságaiból adódóan - a többi mobilszolgáltatóhoz hasonlóan –bázisállomásokra, köztük esetenként 30-55 méter magas, több szolgáltató fogadására alkalmas antennatartó tornyok telepítésére is szükség lehet.

Annak érdekében, hogy **Kiskorpádon a Vodafone Magyarország Zrt.** minőségi szolgáltatást nyújthasson, mivel nem áll rendelkezésre megfelelő magasságú és erősségű meglévő építmény, így torony megépítése válik szükségessé, melynek építéshatósági eljárását a **20/2020 (XII.18) NMHH rendelet alapján a Nemzeti Média és Hírközlési Hatóság (NMHH)** folytatja le. A torony és bázisállomás engedélyezési eljárása során hatóság (NMHH) az engedélyezett sugárzásra, környezetvédelmi-, közegészségügyi-, közbiztonsági és építésügyi jogszabályok által megszabott határértékek betartása mellett bocsátja ki majd az építési engedélyt.

A hosszas több szolgáltatót is érintő hálózattervezői előkészítéseket követően, valamint az NMHH-val előzetesen egyeztetett módon, Kiskorpádon megépítendő adótornyot, a szükséges hálózati lefedettség és jelszintek biztosíthatósága érdekében Kiskorpádon a mellékelt légifelvételen jelölt (WBS koordináta: ***46.371758, 17.581392***) helyszínen szükséges elhelyezni.

A tervezett állomás az 52,5 méteres tornyon elhelyezett antennákból és a mellette elhelyezett híradástechnikai berendezésből, illetve az ezeket összekötő kábelezésből áll, melynek helyigénye kb. 200 m2.

https://www.google.com/maps/place/46%C2%B022'18.3%22N+17%C2%B034'53.0%22E/@46.3719418,17.5833828,870m/data=!3m1!1e3!4m4!3m3!8m2!3d46.371758!4d17.581392

A Vodafone Magyarország Zrt. az elektromos hálózatot saját költségén, főmérőn történő vételezéssel kívánja kiépíteni, így az áramfogyasztás díja közvetlenül az áramszolgáltató részére kerül megfizetésre.

Az állomás automatikus üzemű, ott személyzet – a tervszerű karbantartás és az esetenkénti hibaelhárítás időszakán kívül (amelyek nem haladják meg az 1-1,5 órát) – nem tartózkodik.

VANTAGE TOWERS

Vodafone azonosító: ***3369_Kiskorpád***

Tisztelt Szilvási Anita Polgármester Asszony!

A fenti előzetes összefoglalás alapján az Önkormányzat részéről ezúton szeretnénk kérni a hálózattervezés által előzetesen megtervezett **52,5 m-es adótorony megépítéséhez** az Önkormányzat támogatását, illetve egyetértésük esetén a későbbiekben konkretizálódó helyszín ismeretében a mellékelt Nyilatkozat szíves kiadását.

A Vodafone Magyarország Zrt. ezúton szeretné továbbá az Önkormányzat szíves segítségét kérni, hogy a mellékelt térképen bejelölt helyszín környezetében, rádiós szempontok miatt **kb. 300-500 m sugarú keresési körön belül,** helyi építési szabályzatnak megfelelő módon illeszkedő, építési engedélyeztethető, kormányhivatal által elfogadható ingatlan, de **lehetőség szerint Önkormányzati tulajdonú, illetve érintettségű telek kiválasztásában**, melyre egyetértésük esetén az infrastruktúra üzemeltetéséért felelős, **Vantage Towers Zrt-**vel kötött **földhasználati szerződés alapján kerülne a szerződéses jogviszony kialakításra.**

Ezúton kérjük, hogy jelen megkeresésünket szükség szerint az illetékesek felé továbbítani szíveskedjenek!

Amennyiben további információra lenne szükségük, kérjük, hogy jelezzék a **+36 20 392 4032** telefonszámon, vagy a *lajos.somogyi@spmm.name* e-mail címen, azonnal állunk szíves rendelkezésükre!

Budapest, 2023.04.03.

Szíves visszajelzésüket kérve!

Tisztelettel,

Somogyi Lajos Tamás
ingatlanfejlesztési menedzser

Melléklet:

Légifelvétel - Kiskorpád településen tervezett Vodafone 52,5 m-es torony elhelyezkedése

MELLÉKLET

Légifelvétel

Kiskorpád településen tervezett Vodafone 52,5 m-es torony elhelyezkedése

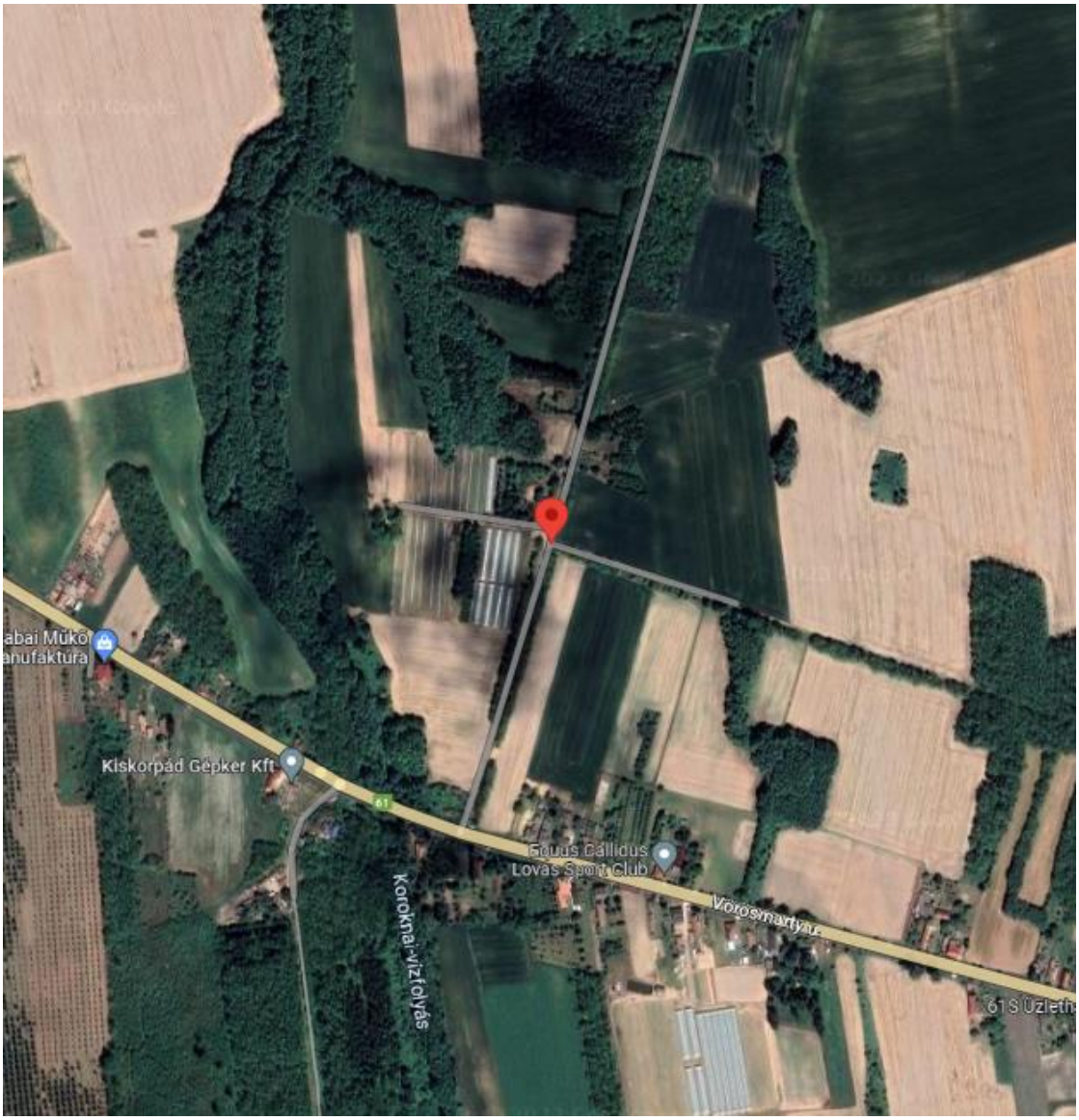

(WBS koordináta: 46.371758, 17.581392)